



EDUCAÇÃO PÚBLICA

Programa de Ações Afirmativas promove diversidade no ensino

Iniciativa concede bolsas a estudantes de grupos sociais vulneráveis matriculados na UEPB. **Página 13**

Foto: João Pedrosa



No FliParaíba, governador anuncia investimentos no setor literário

Ao lado da diretora-presidente da EPC, Naná Garcez, e do secretário de Estado da Cultura, Pedro Santos, João Azevêdo formalizou licitação para a compra de obras de autores paraibanos e de equipamentos para as bibliotecas públicas e autorizou a impressão de livros financiados pelo Fundo de Incentivo Augusto dos Anjos.

Página 4

Mudanças no IR atingem 177 mil contribuintes paraibanos

Desse total, 114,8 mil terão direito à isenção, segundo o Centro de Estudos Tributários e Aduaneiros da Receita Federal.

Página 17



Estado é líder no NE em eficiência na distribuição de água

Desempenho da Cagepa também levou a Paraíba ao ranking dos 10 estados com menos desperdício de água do país.

Página 3

Seminário nacional realizado na UFPB marca os 200 anos do Sistema Braille

Evento integra a 1ª Feira do Livro e do Cordel da Paraíba e debate o uso do braille nas bibliotecas e instituições de ensino

Foto: Evandro Pereira



Página 4

Em cartaz no Santa Roza, comédia ironiza conflitos de família

“A Manhã Seguinte”, dirigida por Thereza Falcão e Bel Kutner, traz no elenco Carol Castro, Bruno Fagundes, Angela Rebello e Gustavo Mendes. Peça terá uma apresentação hoje, duas amanhã e mais uma no domingo.

Página 12



Foto: Dalton Valério/Divulgação

Congresso derruba vetos de Lula à Lei do Licenciamento

Apesar da derrota, governo conseguiu adiar a análise de sete dos vetos referentes ao Licenciamento Ambiental Especial.

Página 15

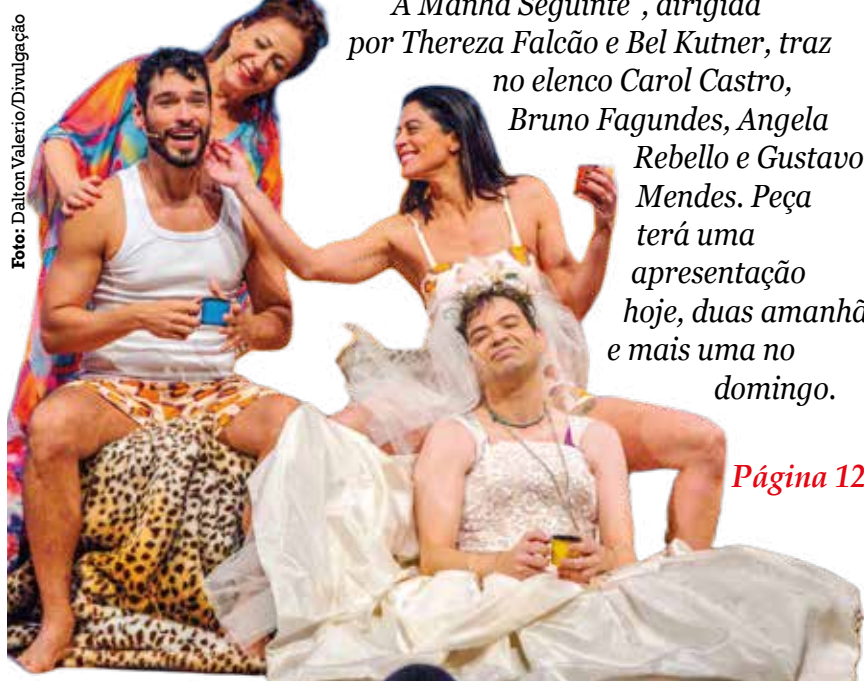
■ “O Brasil não apenas defendeu seus interesses comerciais, como também a independência do seu sistema judiciário e sua soberania nacional”.

José Francelino Galdino Neto

Página 17

Mais de 700 policiais militares farão a segurança da Romaria da Penha

Órgãos operativos da Secretaria de Estado da Segurança e da Defesa Social reuniram-se, ontem, para definir o policiamento.

Página 6

Foto: Secom-PB



Editorial

Direito à segurança

As políticas públicas de proteção às mulheres são instrumentos sempre bem-vindos e que precisam ser ampliadas, multiplicadas e diversificadas, de maneira a se tornarem cada vez mais presentes e eficientes. Afinal, os índices de violência demonstram, de modo inequívoco, o quanto é dramática a realidade vivenciada por um grande número de mulheres, de variadas idades, não só no Brasil, mas no planeta inteiro.

Dados divulgados pelo Escritório das Nações Unidas sobre Drogas e Crime (UNODC) e pela ONU Mulheres revelaram, por exemplo, que “137 mulheres e meninas são mortas todos os dias” — e o mais grave — “por parceiros íntimos ou familiares”. Somente no ano passado, 50 mil mulheres e meninas foram assassinadas por pessoas a elas ligadas por laços de sangue ou por outras espécies de vínculos afetivos.

Constata-se que o feminicídio é um dos maiores consumidores de vidas de mulheres, em termos globais, e todas as formas de luta contra essa modalidade de violência devem ser apoiadas, para, como foi ressaltado, atingir com maior grau de precisão o cerne de suas fontes, com vistas a desarticulá-las. Matar mulheres por questões de gênero é um terrível contraponto, em plena era da ciência e da tecnologia.

O diretor-executivo do UNODC, John Brandolino, foi bastante taxativo ao afirmar que o ambiente doméstico “continua sendo um lugar perigoso e, às vezes, letal para muitas mulheres e meninas ao redor do mundo”. Se meninas e mulheres jovens e adultas são sentenciadas à morte dentro de seus próprios lares, o que esperarão do mundo as crianças e adolescentes que são filhas ou irmãs dessas vítimas, por exemplo?

Brandolino insiste que todas as mulheres e meninas têm o direito de estar seguras em todas as esferas da vida, e isso, segundo ele, “exige sistemas que intervenham cedo”, como a “implementação de leis que reconheçam como a violência se manifesta ao longo da vida de mulheres e meninas — tanto *on-line* quanto *off-line* — e responsabilizem os agressores muito antes que a situação se torne fatal”. É uma das alternativas.

A certeza que se tem é que o mundo não concretizará nenhum ideal de paz, de justiça social ou de liberdade, caso o feminicídio persista com sua força destruidora, ceifando vidas de mulheres a três por quatro. A violência contra a mulher deve ser enfrentada, expulsa e punida, seja do lar, seja do trabalho, de qualquer espaço, enfim, em que tencione manifestar-se. Mata-se uma mulher, mata-se a vida, no amplo sentido da palavra.

Artigo

Mariana Moreira
moreiramariana@uol.com.br | Colaboradora

Águas, mercadoria, votos

A interdição da BR-230, na região de Cajazeiras, neste dia 26 de novembro, em protesto realizado por ribeirinhos, agricultores e pescadores que dependem, diretamente, das águas do Açude de Engenheiro Ávidos, traz à cena uma discussão que, historicamente, foi e vem sendo articulada e indicada como necessária para se pensar a relação entre recursos hídricos, estiagens e convivência com o semiárido.

O Açude de Engenheiro Ávidos integra, na região do Alto Sertão paraibano, um dos principais reservatórios contemplados com o recebimento das águas que circulam em canais e túneis que integram o projeto de transposição do São Francisco.

Ele foi inaugurado em 1936, como parte da política de “combate às secas”, que trazia como referência a construção de grandes obras hídricas e que, de verdade, beneficiavam apenas grandes latifundiários e grupos políticos oligárquicos que usavam e ainda usam as estiagens como alimento de seus interesses políticos e moeda de barganha em negociatas e arranjos político-eleitorais.

Atualmente, o açude é um dos principais mananciais que abastecem a cidade de Cajazeiras e outras comunidades, além de abrigar, no seu entorno, atividades de pesca e de produção de alimentos em pequenas propriedades que se beneficiam das águas que são canalizadas para o Açude de São Gonçalo.

Mas qual motivação alimentou os manifestantes a interditar a BR-230, no dia 26 de novembro?

A liberação, em grande quantidade, das águas do Açude Engenheiro Ávidos vem desencadeando o seu esgotamento, com o nível da água atingindo índices muito baixos e comprometendo, de forma dramática, tanto o abastecimento de cidades e comunidades, como o desenvolvimento de atividades, a exemplo da pesca e do cultivo de hortaliças, legumes e frutas que, tradicionalmente, foi e está sendo desenvolvido por pequenos

agricultores, em suas margens e ao longo do canal que interliga o manancial ao Açude de São Gonçalo. O colapso dessas atividades afeta a vida de várias famílias e de milhares de outras pessoas em mercados consumidores como Cajazeiras, Sousa, Marizópolis.

Os ecos e brados dos manifestantes na interdição da BR-230 ressoam e trazem à memória o gesto político de D. Luiz Flávio Cappio, então bispo da Diocese de Barra, na Bahia. Nos anos de 2005 e 2007, o prelado realizou greve de fome denunciando o Projeto de Transposição do São Francisco como a edição moderna e recauchutada dos clássicos programas de combate à seca. Dom Luiz defendia que os recursos a serem investidos, que, até 2022, foram de mais de R\$ 14 bilhões, deveriam ser utilizados para revitalizar o rio e atender as comunidades ribeirinhas, que já sofriam com a escassez de água. Não para abastecer grandes empresas e outras regiões.

Ora, a transposição está em curso e ribeirinhos, agricultores e pescadores reeditam os gestos de D. Luiz Cappio, denunciando a velha e atualizada indústria da seca.

Afinal, o que mudou?

“

O colapso dessas atividades afeta a vida de várias famílias e de milhares de outras pessoas

Opinião

Foto Legenda



De olho no conhecimento

Crônica

Damião Ramos Cavalcanti
damião.r.c@uol.com.br | Colaborador

Amor até em tempos de cova

Há sinais, já vejo a cidade, condomínios e algumas casas enfeitando-se com lampadinhas ou luzes vindas do Oriente, para anunciar o renascimento de Jesus Cristo, e, à procura desses enfeites, alguns nordestinos vão bater em Gramado, saem até do país, em busca de luminosidades maiores do que as existentes por aqui. Desejariamos que essas intenções os preparassem para amar. Isso é o que deveria ser o Natal como nascimento de quem mais doutrinou e pregou o amor. Já é Advento, vem por aí o tempo de amar, um amor maior não confundido com a paixão, porque, na maioria das vezes, paixão não é amor. O amor é puro e essencialmente divino quando age, tendo como objeto o outro, desinteressadamente alguém, no meio de muitos, e até um desconhecido, ou que seja destinado a todos, sem discriminação. Como a atitude de Dersu Uzala, no filme de Akira Kurosawa, que consertou e preparou a cabana abandonada e perdida no meio da floresta, para algum próximo que viesse encontrá-la e se hospedar nela. Esse seria o definido próximo de que fala o Evangelho.

Às vezes, a gente ignora que amar tem o seu tempo, em reais circunstâncias, que se torna um verbo sem indicativo e subjuntivo, sem sujeito, sem perceber até que “eu” não seja pronome. Aliás, para amar, cada um tem o seu jeito ou um como fazer para se encaixar ou se engajar nos outros pronomes. Em todos os sentidos, o próprio amor é muito forte e poderoso. Nada é mais grandioso e universal do que ele, não é só verbo, é linguagem perfeita e significativa, em extensão e compreensão dos termos de todos os idiomas, que, segundo Paulo de Tarso, se falados, sem amor pouco significam.

O amor é muito poderoso e generoso, dá a cada um seu jeito de amar. Profunda imagem do morto que ama, no “Agonia na Tumba”, do romancista e teatrólogo Tarcísio Peireira, relembando a vida de fora, e ouvindo debaixo da terra, sepultado vivo na escuridão da cova, “bichos e pessoas (...); tudo misturado e fora do caixão”. Enfim, nessa boa

“

O amor é muito poderoso e generoso, dá a cada um seu jeito de amar

literatura, o morto ama porque está vivo. Mas, sem incertezas, acho que os mortos amam de modo mais perfeito. Contudo, a natureza ensina que não nascem as árvores, os frutos e as sementes, se a terra não amasse a água, e a água, a terra. Para outras formas, não paro de ler “Sull’Amore”, de Plutarco, comprado em momentos do amor, no sebo, debaixo de uma frondosa árvore, no Trastevere, à margem do Tibre. O amor alimenta deliciosa memória.

Os equívocos do amor surgem sempre das circunstâncias, onde e quando a força da paixão ultrapassa os limites da consciência censura. Contudo, o amor que é amor não se equivoca, não se trata aqui do falado amor biológico, mesmo quando das ações por ele movidas, haja consequências convidativas à frustração. Mas quem ama o verdadeiro amor não se frustra, lembra-se apenas do amor, que o moveu ao que amou, é disso que se tem saudade, cuja palavra é uma das mais belas da língua portuguesa, difícil de ser traduzida a um outro idioma.

Quando acontece a saudade do que se ama, o interior da nossa subjetividade resgata tudo de precioso que estamos perdendo, sobretudo se há razões que tentem diminuir a sensibilidade de amar. Guimarães Rosa, nos seus manuscritos, é metafisicamente pontual: “Saudade é ser depois de ter”, sobretudo se se trata do amor...

SECRETARIA DE ESTADO DA COMUNICAÇÃO INSTITUCIONAL EMPRESA PARAIBANA DE COMUNICAÇÃO S.A.



Gisa Velga
GERENTE EXECUTIVA DE MÍDIA IMPRESSA

Naná Garcez de Castro Dória
DIRETORA PRESIDENTE

Amanda Mendes Lacerda
DIRETORA ADMINISTRATIVA,
FINANCEIRA E DE PESSOAS

Rui Leitão
DIRETOR DE RÁDIO E TV

A UNIÃO
Uma publicação da EPC

Av. Chesf, 451 - CEP 58.082-010 Distrito Industrial - João Pessoa/PB

Renata Ferreira
GERENTE OPERACIONAL DE REPORTAGEM

PABX: (083) 3218-6500

E-mail: circulacao@epc.pb.gov.br (Assinaturas)

ASSINATURAS: Anual R\$385,00 / Semestral R\$192,50 / Número Atrasado R\$3,30

CONTATO: redacao@epc.pb.gov.br / ouvidoria@epc.pb.gov.br

Fica proibida a reprodução, total ou parcial, de matérias, figuras e fotos autorais deste jornal, sem prévia e expressa autorização da direção e do autor. Exceto para impressão de cópias, com o fiel e real conteúdo, para uso e arquivo pessoal.

NO NORDESTE

Cagepa garante a PB como líder da eficiência hídrica

Informação consta em estudo publicado nesta semana pelo Instituto Trata Brasil

Por mais um ano, a Companhia de Água e Esgotos da Paraíba (Cagepa) garantiu à Paraíba o posto de estado do Nordeste mais eficiente na distribuição de água. A informação é do “Estudo de Perdas de Água 2025”, publicado nesta semana pelo Instituto Trata Brasil.

Além da liderança regional, a Paraíba também aparece no *ranking* dos 10 estados que menos desperdiçam água no país, com índices bem abaixo das médias nacional e regional. Na lista dos estados com menos perdas por ligação, a Paraíba ficou em quarto lugar, com perdas de 251 litros/dia. Nesse caso, a média do Brasil é de 348 litros/dia e a do Nordeste, de 371 litros/dia. Já no *ranking* dos estados com menos perdas por distribuição, a Paraíba aparece na nona posição, com índice de 37,53%, marca inferior aos 40,31% da média nacional e aos 46,25% do Nordeste.

Excelência

A cidade de Campina Grande também foi desta-



Foto: Divulgação/Secom-PB

Paraíba também aparece no ranking dos 10 estados que menos desperdiçam água no país

que no quadro dos municípios com padrões de excelência, conforme norma estabelecida pelo Ministério do Desenvolvimento Regional (MDR). Entre as cidades nordestinas, a Rainha da Borborema é a mais eficiente no controle das perdas por ligação, com média

de 131,35 litros/dia. Nas perdas por distribuição, o índice é 24,54%, o que lhe garante a segunda posição na região, atrás apenas de Teresina (PI), com 24,20%.

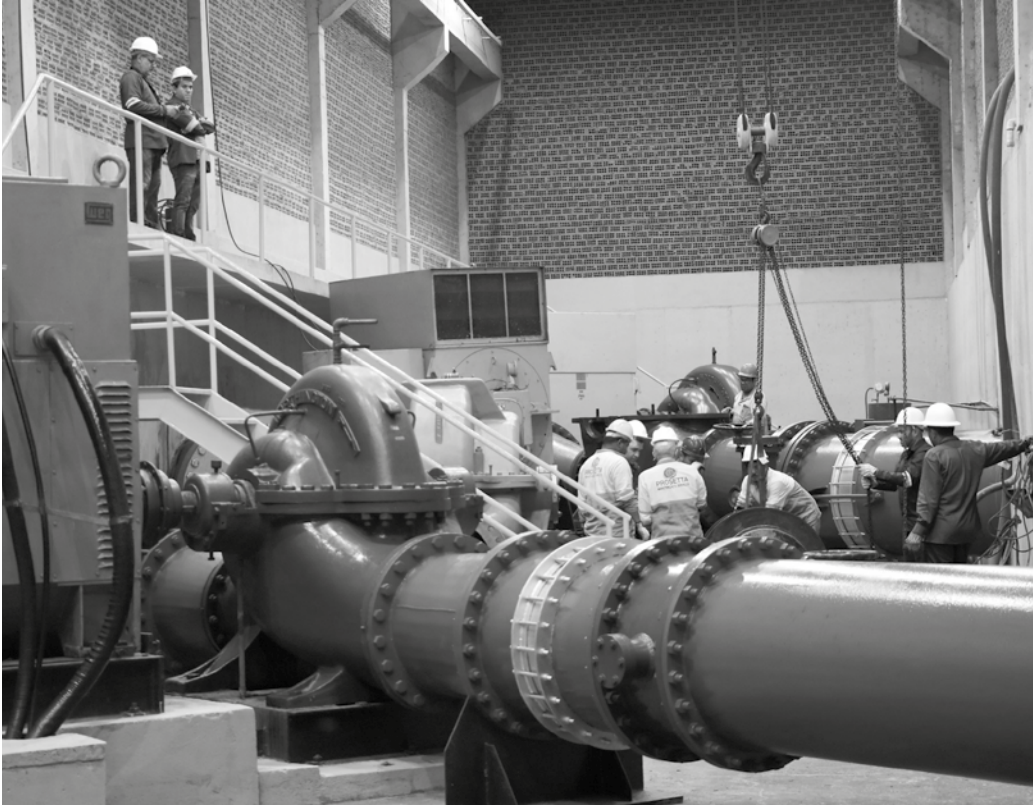
O bom desempenho repete-se em João Pessoa, que se destaca como a segunda capital mais eficiente do

Nordeste e a terceira do Brasil. Os indicadores da capital paraibana de perdas por distribuição (-34,93%) e de perdas por ligação (306 litros/dia) são superados apenas por Teresina (PI) e Goiânia (GO), as únicas capitais a atingir o padrão de excelência do MDR.

Modernização e automação de sistemas

De acordo com o presidente da Cagepa, Marcus Vinícius Neves, os resultados do estudo refletem o trabalho que tem sido desenvolvido pela companhia nos últimos anos, com foco na modernização de processos, automação de sistemas e fiscalização de desvios e fraudes.

“Nosso objetivo é aprimorar cada vez mais os serviços para garantir o atendimento de qualidade à população e manter a Paraíba como referência nacional na gestão da água. Os índices de Campina Gran-

de, por exemplo, demonstram que nós temos condições de alcançar e superar a meta de excelência. Seguimos com o compromisso de levar essa mesma eficiência para todo o estado, garantindo que cada litro de água tratada chegue aos paraibanos e paraibanas sem desperdício e com a devida responsabilidade”, afirmou.

Perda de água

O “Estudo de Perdas de Água 2025” do Instituto Trata Brasil oferece um panorama dos desafios para melhorar a eficiência do sa-

neamento básico no Brasil, com foco na análise das perdas de água. Para isso, utiliza informações fornecidas pelo Sistema Nacional de Informações em Saneamento Básico (Sinisa).

O índice de perdas por ligação calcula, em média, quantos litros de água são perdidos diariamente para cada cliente conectado à rede. Já o índice de perdas na distribuição mede a diferença entre a água que é produzida e a que é de fato consumida. Isso inclui o desperdício que acontece, por exemplo, por vazamen-

tos, hidrômetros quebrados ou ligações clandestinas.



Nosso objetivo é aprimorar cada vez mais os serviços para garantir o atendimento de qualidade

Marcus Vinicius Neves

EM BRASÍLIA

JP participa de encontro de cidades criativas

A equipe do Laboratório de Inovação e Design para o Artesanato Competitivo (Labin), da Secretaria de Desenvolvimento Econômico e Trabalho de João Pessoa (Sedest), participa, até hoje, junto com o secretário-executivo Bosco Ferraz, do IX Encontro da Rede Brasileira de Cidades Criativas (ECriativa), realizado em Brasília. O evento reúne representantes das 15 cidades brasileiras chanceladas pela Unesco, além de convidados da França, China e Portugal, marcando também a 1ª Conferência Internacional da Rede.

Durante o encontro, o modelo de artesanato e arte popular implantado em João Pessoa foi apresentado na última quarta-feira (26), no Painel da Rede Brasileira de Cidades Criativas (RBCC) – Cidades e Territórios Criativos do Brasil, consolidando o trabalho da capital paraibana como referência na área. O

município integra a rede desde 31 de outubro de 2017, reconhecido pela Unesco na categoria Artesanato e Arte Popular (Crafts and Folk Art).

O secretário-executivo Bosco Ferraz destacou o papel crescente da região no cenário criativo nacional. “O Nordeste tem se destacado como uma das regiões do Brasil mais presente na Rede Brasil das Cidades Criativas, e João Pessoa, com o segmento do artesanato, tem sido modelo de atuação no Brasil e no mundo. Este encontro tem permitido trocarmos experiências e demonstrarmos que a nossa atuação de forma colaborativa tem levado o nome da capital paraibana como modelo de gestão, desenvolvimento da economia criativa em seus diversos segmentos e contribuído num processo inclusivo para a geração de emprego, renda e transformação social”, afirmou.

Ele acrescentou ainda que “João Pessoa está além das fronteiras, não só servindo de modelo para outras cidades paraibanas, mas sendo motivadora para que outras cidades brasileiras se habilitem junto a Unesco como cidade criativa”.

A participação da comitativa paraibana no IX ECriativa também tem fortalecido o diálogo com o Ministério do Turismo e a Embratur, na busca por recursos e novas parcerias para o desenvolvimento das ações voltadas às cidades criativas.

O reconhecimento profissional dos técnicos do Labin – a *designer* e pesquisadora Maria Helena Costa e o *designer* e coordenador do programa Cidades Criativas em João Pessoa, Eduardo Barroso – também foi destacado, ambos sendo convidados como especialistas e consultores por outras cidades brasileiras.

O encontro, sediado no auditório do Ministério do Turismo, discute a criatividade como força estratégica para o desenvolvimento econômico, cultural e turístico das cidades. A programação inclui rodas de conversa, oficinas, apresentações culturais e sessões de cocriação, estimulando a troca de experiências, o intercâmbio de boas práticas e a construção de soluções para desafios urbanos.

A iniciativa é alinhada à Agenda 2030 da ONU e reforça a criatividade como vetor de transformação sustentável, geração de renda e valorização da identidade cultural.

Atualmente, a Rede de Cidades Criativas conta com 180 cidades de 72 países, organizadas em sete categorias: artesanato e artes folclóricas, *design*, gastronomia, cinema, literatura, artes mi- diáticas e música.

UN Informe DA REDAÇÃO

ALPB DISCUTE MORTALIDADE DA POPULAÇÃO NEGRA E DESIGUALDADES HISTÓRICAS

A Assembleia Legislativa da Paraíba (ALPB) realizou, ontem, uma audiência pública para debater segurança pública e equidade racial no estado — sobretudo diante da elevada mortalidade entre jovens negros de áreas periféricas. Proposta pela deputada Cida Ramos, a iniciativa atende a pedido do Fórum Popular de Segurança Pública da Paraíba e contou com a participação de representantes da sociedade civil, do Poder Legislativo, da Justiça e da Segurança Pública. A gerente-executiva de Estado da Equidade Racial, Jardielle Berto, declarou que a mortalidade da população negra residente nas periferias tem gerado preocupação, especialmente por colocar em evidência desigualdades históricas no acesso à segurança pública. “A Gerência Executiva de Equidade Racial tem como objetivo articular, orientar e executar políticas públicas voltadas à promoção da igualdade racial. Nós trabalhamos de forma intersectorial, interseccional, dialogando com a Segurança Pública, com a Secretaria de Segurança Pública e Defesa Social”, explicou. Representando a Polícia Militar da Paraíba, a major Dayana Cruz (foto), coordenadora de Integração Comunitária e Direitos Humanos da Polícia Militar da Paraíba, afirmou que o debate sobre segurança pública precisa ir além da ação policial e alcançar as bases sociais que estruturam — ou desestruturam — a vida em comunidade. “É importante que a gente absorva a consciência de que todos os setores, inclusive nós, cidadãos, somos vítimas de uma sociedade quando ela se desestrutura. Muitas das nossas tragédias vão sendo construídas nas renúncias e nos pequenos detalhes de como a gente organiza as comunidades”. Para a militar, a discussão sobre equidade racial e prevenção à violência demanda a presença ativa do Estado e da sociedade civil, com oferta real de serviços e políticas públicas.



Foto: Reprodução/Instagram @dayanachemis

JUDICIÁRIO

O vice-presidente do Tribunal de Justiça da Paraíba (TJPB), desembargador João Batista Barbosa, e o juiz auxiliar da vice-presidência, Max Nunes de França, estão em Brasília participando, desde ontem, do 5º Encontro Nacional de Vice-Presidentes de TJs. O evento visa promover o diálogo institucional, a troca de experiências e o fortalecimento da magistratura em âmbito nacional.

HOMENAGEM

O deputado estadual Jutay Meneses recebeu, na quarta-feira (26), o título de Cidadão Uiraunense, concedido pela Câmara Municipal de Uiraúna. A proposta foi apresentada pela vereadora Francileuza da Pesca, que destacou a atuação do parlamentar em ações que têm fortalecido o desenvolvimento da cidade e garantido melhorias para os pescadores locais.

ZEZINHO FORA DA PMJP (1)

O suplente de vereador de João Pessoa, Zezinho do Botafogo (PSB), salientou o compromisso partidário para entregar, ontem, o cargo de secretário de Esportes de João Pessoa ao prefeito Cicero Lucena (MDB). Zezinho decidiu seguir alinhado ao projeto da legenda, que trabalha a pré-candidatura do vice-governador Lucas Ribeiro (PP) na disputa ao Governo da Paraíba, em 2026.

ZEZINHO FORA DA PMJP (2)

“Minha decisão se baseia no compromisso partidário que a gente constrói desde 2005, quando me filiei [ao PSB]. Então, não tenho outro caminho”, disse o suplente, em entrevista ao Programa Hora H, da Rede Mais. Zezinho ainda citou os avanços na capital paraibana sob o governo do PSB e a amizade que mantém com o governador João Azevêdo.

MOTTA INDICA RELATORIA DE PL'S

O presidente da Câmara Federal, Hugo Motta (Republicanos), indicou quatro relatores de projetos relacionados ao combate às fraudes no setor de combustíveis e à sonegação fiscal. Os deputados Otto Alencar (PSD-BA), Alceu Moreira (MDB-RS), Júnior Ferrari (PSD-PA) e Antonio Carlos Rodrigues (PL-SP) serão os responsáveis pelos textos. “Nosso compromisso é fortalecer o Estado, proteger o consumidor e fechar as portas para quem vive de fraude”, afirmou Motta em suas redes sociais.

SEGUNDA EDIÇÃO

FliParaíba é aberto em João Pessoa

Cerimônia reuniu escritores, parceiros do evento e autoridades públicas no Centro Cultural São Francisco

Marcelo Lima
marcelolimanatal@yahoo.com.br

Com anúncios de cerca de R\$ 1 milhão para rede de bibliotecas públicas, a segunda edição do Festival Literário Internacional da Paraíba (FliParaíba) foi aberta ontem. A cerimônia inaugural reuniu escritores, parceiros do evento e autoridades públicas da Paraíba e do mundo, no Centro Cultural São Francisco, em João Pessoa.

Na ocasião, o governador João Azevêdo assinou duas autorizações de licitação: uma para comprar obras de autores paraibanos, que deverão compor o acervo das bibliotecas públicas estaduais; e outra para a aquisição de kits com computador, programa de gestão de bibliotecas e mobiliário para a rede do Estado. Cada ação governamental corresponde a investimento no valor de R\$ 500 mil. Além disso, no valor de R\$ 2 mil, foi assinada a autorização para impressão de 150 exemplares de obra financiada com o Fundo de Incentivo à Cultura Augusto dos Anjos.

A cerimônia foi o momento para fazer um balanço das obras realizadas no Centro Histórico da capital paraibana, que totalizam R\$ 138 milhões desde o período de pandemia,



Foto: João Pedrosa

No evento, o governador João Azevêdo anunciou investimentos em bibliotecas públicas e ações no Centro Histórico

■ Neste ano, 158 lançamentos estão programados para ocorrer até amanhã no Festival Literário Internacional da Paraíba

conforme o secretário de Cultura do Estado, Pedro Santos. “Cada espaço do Centro Histórico está pensado em mais de 30 projetos do ICMS Cultural. A gente quer se consolidar também como um Estado que investe em cultura”, completou João Azevêdo sobre o programa estadual incentivador da restauração de prédios com valor histórico.

Nessa toada, o próprio FliParaíba cresceu de um ano para o outro. O número

de lançamentos é um dos indicativos disso. Segundo o titular da Secretaria de Estado da Cultura (Secult), houve 70 lançamentos na primeira edição realizada em 2024. Neste ano, 158 estão programados para ocorrer até amanhã.

De outro lado, as celebrações de quilombolas, indígenas e ciganos antes mesmo da cerimônia de abertura, no fim da tarde de ontem, comprova o alargamento dos segmentos sociais abraçados pelo festi-

val. “Hoje ouvimos aqui o tupi-guarani, o calon, um dialeto da língua romani, passou também um coco de roda quilombola. Há muitos detalhes nesse festival. Desejo de verdade que vocês consigam explorar as sutilezas”, disse.

O secretário de Cultura de Portugal, Alberto Santos, foi convidado como escritor e compôs o dispositivo de autoridades na abertura. “Estou na Paraíba na qualidade de autor e contribuir com outros au-

tores que vem dos quatro cantos do mundo em que se fala em português vai ser um prazer”, declarou.

O conterrâneo de Santos e coorganizador do evento, José Manuel Digo, justificou o tema deste ano — “Nossa Língua, Nossa Gente: ancestralidade, identidade e o futuro da democracia”. “Hoje a democracia está enfraquecendo não só aqui no Brasil. É preciso encontrar uma solução”, afirmou o presidente da Associação Portugal-Brasil 200, que organizou as mesas de debate com o intuito de contribuir nesse sentido.

“O Pó das Sandálias”

De autoria do primeiro paraibano a ocupar uma cadeira na Academia Brasileira de Letras, “O Pó das Sandálias” ganhou uma reedição pela Editora A União. “Pereira da Silva era de Araruna, morou no Rio de Janeiro e no Paraná. Era uma obrigação reeditá-lo”, disse Naná Gazcez, diretora-presidente da Empresa Paraibana de Comunicação (EPC), que presenteou o chefe do Executivo estadual com um exemplar.

Liderada pelo maestro Lucílio, a Orquestra Sanfônica, em parceria com cantoras como Helaine Cristina, foi a atração artística da noite.

NA UFPB

Seminário nacional marca 200 anos do Sistema Braille no país

Samantha Pimentel
samanthauuniao@gmail.com

Dentro da programação da 1ª Feira do Livro e do Cordel da Paraíba (FlicPB), aconteceu ontem a abertura do Seminário Nacional 200 Anos do Sistema Braille e as Bibliotecas Braille no Brasil.

O evento segue até hoje e acontece no auditório da Reitoria da Universidade Federal da Paraíba (UFPB), em João Pessoa. Na ocasião, pesquisadores, bibliotecários, educadores, autores, estudantes e demais interessados na temática da acessibilidade e inclusão informacional estarão reunidos. O objetivo é promover reflexões e debates sobre os avanços e desafios do Sistema Braille no contexto das bibliotecas e instituições educacionais brasileiras, além de fortalecer o compromisso desses espaços com a acessibilidade e o direito à leitura para pessoas com deficiência visual.

A programação do seminário conta com palestras, painéis, lançamento de livros acessíveis e apresentações culturais, com profissionais e especialistas de diferentes regiões do país.

A realização do evento é da Biblioteca Central da UFPB, em parceria com outras instituições, como a Universidade Estadual da Paraíba (UEPB), Secretaria de Educação e Cultura de João Pessoa (Sedec-JP), Fundação

Dorina Nowill, Fundação Centro Integrado de Apoio à Pessoa com Deficiência (Funad), Instituto dos Cegos da Paraíba e a Empresa Paraibana de Comunicação (EPC).

O bibliotecário da Biblioteca Central da UFPB e presidente da comissão organizadora do seminário, Josenildo Costa, ressaltou que a iniciativa é de fundamental importância. “O *braille* foi um grande legado, deixado por Louis Braille; se não fosse isso, muitas pessoas cegas não teriam acesso a conhecimentos e não teriam chegado aonde chegaram, inclusive eu. Mesmo hoje, com as tecnologias de acessibilidade que temos, não se pode desprezar a importância da escrita *braille*”, afirma. Ele ressalta que o seminário marca ainda os 30 anos do Seminário Nacional de Bibliotecas Braille (Senabril), idealizado por uma bibliotecária da UFPB, hoje aposentada, Marília Mesquita Guedes Pereira. “A expectativa é que possamos debater durante o Seminário, e sairmos daqui com projetos e propostas para os próximos eventos e para ações futuras”, destaca.

A professora Izolda Carvalho, presidente da organização não governamental (ONG) Partners of the Americas Paraíba e organizadora da FlicPB, ressaltou que a Feira abraçou a realização do seminário dentro da sua programação, por entender a relevância da temática. “Temos

grandes projetos para escrevermos editais, apoiar a causa da inclusão das pessoas com deficiência visual e realizar ações nesse sentido também”, afirma. Após o evento de abertura, houve também o lançamento de livros acessíveis, um deles intitulado “Pedro e o Leão”, escrito pelo adolescente João Miguel Marques, de 12 anos. Natural de Patos, no Sertão paraibano, ele conta que desde pequeno teve contato com os livros e foi estimulado à leitura, por sua mãe ser professora. Posteriormente, surgiu a vontade de escrever e, aos oito anos, publicou a obra, que é seu primeiro livro.

“A história fala da amizade de um garoto que sonha em ser biólogo e de um leão que é deficiente visual. A princípio, ele não tinha essa deficiência, mas eu vi uma matéria sobre o futebol de cego e resolvi abordar isso no meu livro, para dar mais visibilidade a essas pessoas, que são tão capazes como as que não têm deficiência”, pontua ele, que tem edição do livro publicada também em *braille*.

O primeiro dia do evento contou também com painéis que debateram os 30 anos do Senabril e as bibliotecas *braille* no Brasil, além de oficinas e apresentação cultural. Hoje, por meio do debate em eixos temáticos, o evento se encerra com a produção de um relatório, fruto das discussões.

JULGAMENTO

STF tem maioria para reconhecer o racismo estrutural no Brasil

André Richter
Agência Brasil

O Supremo Tribunal Federal (STF) formou maioria de votos, ontem, para reconhecer a existência do racismo estrutural no país e determinar a criação de um plano nacional de enfrentamento da questão no prazo de 12 meses.

Apesar do entendimento, o julgamento foi suspenso e será retomado em uma data que ainda será agendada. Na ocasião, os ministros vão definir as diretrizes que vão nortear a elaboração do plano.

O debate está travado na questão sobre o reconhecimento do chamado “estado de coisas institucional”. Parte dos ministros entende que algumas medidas já foram tomadas nos últimos anos para combater o racismo e não há omissão do atual governo. Não há consenso sobre esse ponto, e o placar está cinco votos a três contra o reconhecimento.

O Supremo julga a ação na qual a Coalizão Negra por Direitos, entidade que reúne representantes do movimento negro, e sete partidos políticos (PT, Psol, PSB, PCdoB, Rede, PDT e PV) pedem reconhecimento do estado de coisas institucional em relação ao racismo estrutural no país.

Os processos foram protocolados no Supremo em maio

de 2022, durante o governo do ex-presidente Jair Bolsonaro.

Votos

A votação começou na sessão de quarta-feira (26), quando o relator, ministro Luiz Fux, votou a favor do reconhecimento do estado de coisas inconstitucional e para determinar a adoção do plano nacional. Em seguida, Flávio Dino acompanhou o relator.

Flávio Dino disse que há uma transgressão prolongada do racismo estrutural ao longo da história do país.

“Em relação ao racismo, a gente pode pegar de 1500, qualquer marco temporal, e nós vamos encontrar a transgressão mais prolongada da história brasileira”, comentou.

Na sessão de ontem, novos votos foram proferidos. O ministro Cristiano Zanin disse que há um cenário de desigualdade racial no Brasil e de graves violações contra os direitos fundamentais.

“A compreensão do racismo estrutural, como fruto da construção do Estado brasileiro, explica o próprio cenário de extrema desigualdade racial existente no Brasil”, afirmou.

A ministra Cármen Lúcia disse que há insuficiente proteção do Estado à população negra. “Eu não espero viver em um país em que a Constituição para o branco seja plena e para o negro seja quase. Quero uma Constituição que seja plena, igualmente para to-

das as pessoas”, disse.

Alexandre de Moraes destacou que o combate ao racismo estrutural não é somente uma questão jurídica. “O racismo estrutural existe, permanece, é uma chaga na sociedade, em que pese estarmos finalizando um quarto do século 21”, completou.

O ministro André Mendonça também reconheceu que o racismo está presente na sociedade, contudo não concordou com a utilização do termo racismo institucional.

“Eu tenho dificuldade com o conceito de racismo institucional. Eu não posso partir do pressuposto de que as instituições públicas em si sejam racistas. Acho que pessoas dentro das instituições são racistas, mas não as instituições”, argumentou.

Governo

Em nota divulgada à imprensa, a Advocacia-Geral da União (AGU) informou, na quarta-feira (26), que está comprometida com a adoção do plano.

“O Governo Federal, por meio do Ministério da Igualdade Racial, manterá seu protagonismo na coordenação do processo, articulando a participação da sociedade civil — especialmente do Movimento Negro — e dos demais entes federativos, de modo a construir diretrizes que tornem o plano nacional efetivo, colaborativo e viável em todo o território nacional”, disse a AGU.

HABITAÇÃO

Estado ganha 100 casas do MCMV

Residências começaram a ser construídas em Catolé do Rocha e beneficiarão famílias com renda de até R\$ 2.850

O programa Minha Casa, Minha Vida (MCMV) continua a realizar o sonho da casa própria para famílias de todo o Brasil. Na Paraíba, 100 unidades habitacionais começaram a ser construídas desde o dia 17 deste mês. As residências integram o empreendimento Vereador Sinfrônio Gonçalves Neto I, localizado em Catolé do Rocha, município do Sertão do estado.

Em todo o país, no mesmo período, foi dado início às obras de 1.043 novas moradias. As residências compõem 21 empreendimentos, sendo 14 da modalidade Rural, dois do MCMV-Entidades, ligado ao Fundo de Desenvolvimento Social (FDS), e outros cinco



Foto: Carlos Rodrigo

Outras cidades contempladas pelo programa foram Recife (PE), Manaus (AM) e Santa Cruz (RN)

na modalidade Urbano, por meio do Fundo de Arrendamento Residencial (FAR).

Os 14 residenciais financiados por meio da linha de atendimento Rural equivalem a 506 novas moradias para famílias que moram em áreas rurais do Brasil. Na modalidade Entidades, as duas obras dos empreendimentos somam 71 unidades habitacionais. Já na modalidade Urbano, as cinco obras iniciadas compreendem 466 novas moradias. Nessa categoria, o público-alvo são famílias da Faixa 1 do programa, com renda mensal bruta de até R\$ 2.850, por meio do FAR.

Além de Catolé do Rocha, a modalidade Urbano

contemplou, neste mês, outras quatro cidades, em três regiões do Brasil. Em Recife (PE), o Residencial Parque de Exposições Módulo I começou a ser erguido e terá 192 moradias. Ainda na Região Nordeste, no Rio Grande do Norte, a cidade de Santa Cruz iniciou as obras do conjunto Minha Casa Minha Vida Santa Cruz, que contará com 30 unidades.

Já na Região Norte, em Manaus (AM), teve início a construção do Residencial Amazonas Meu Lar IV, que contará com 64 moradias. Por fim, no Sudeste, o Residencial Lavrinhas, de Belo Horizonte (MG), começou suas obras, com 80 unidades habitacionais.

PREVIDÊNCIA ESTADUAL

Censo cadastral dos segurados da PBPprev é prorrogado até 2026

O Censo Cadastral Previdenciário dos segurados da Paraíba Previdência (PBPrev) foi prorrogado e agora será realizado até março de 2026. O levantamento, que se encerraria hoje, é destinado a dependentes, aposentados e pensionistas vinculados ao Regime Próprio de Previdência Social da Paraíba (RPPS-PB) e aos militares estaduais ativos, da reserva remunerada, reformados, dependentes e pensionistas vinculados ao Sistema de Proteção Social dos Militares (SPSM-PB).

Os novos polos e prazos são os seguintes: em Guarabira, Itaporanga e Catolé do Rocha, até 9 de janeiro de 2026; em João Pessoa, Campina Grande, Patos e Cajazeiras, até 6 de março de 2026. Para

efetuar o agendamento, os interessados devem acessar o endereço eletrônico nuvem.agendacenso.com.br/paraiba.

O objetivo da prorrogação é garantir mais tempo para que todos os segurados participem do processo, assegurando maior abrangência, atualização cadastral e segurança das informações do RPPS-PB.

“Essa ampliação do prazo foi motivada pelo elevado número de segurados que ainda não conseguiram realizar o recadastramento, seja por dificuldades logísticas, pela apresentação de documentação incompleta ou pela alta demanda nos polos. O grande objetivo da gestão do governador João Azevêdo é que esse censo previdenciário torne ainda mais sólido, com in-

formações seguras, o sistema previdenciário”, destacou o presidente da PBPprev, Antônio Coelho. Ele lembra, ainda, que aqueles que exercem cargos comissionados ou são contratados estão fora do censo, uma vez que não contribuem para a PBPprev.

A PBPprev informa, ainda, que, no início de dezembro, será publicado um ato normativo específico, regulamentando os procedimentos para segurados que residem fora do estado ou que estejam recolhidos ao sistema prisional, garantindo a participação segura e regular desses grupos. Dúvidas ou outras informações podem ser esclarecidas por meio do telefone 0800 800 3400 ou pelo *e-mail* censo.ouvidoria@agendaassessoria.com.br.

LIMPEZA E DESASSOREAMENTO

Mais de quatro mil toneladas de lixo já foram retiradas de rios da capital

A Coordenadoria Municipal de Proteção e Defesa Civil (Compdec-JP) retirou 4.038,52 toneladas de resíduos sólidos dos rios de João Pessoa neste ano e limpou 17.287,70 m em 5.076,51 horas trabalhadas. A limpeza e desassoreamento dos rios é uma ação preventiva que visa minimizar os impactos do período chuvoso nas comunidades ribeirinhas.

Esse trabalho segue um cronograma que atende todas as comunidades ribeirinhas e a ordem de prioridade é estabelecida com base nos trechos que estão mais comprometidos. Atualmente, as máquinas estão operando nos trechos do Rio Jaguaribe, em Miramar, e do Rio Cuiá, na PB-008 e em Mangabeira. Os resíduos retirados dos rios são levados para o Aterro Sanitário Metropolitano.

Além da vegetação aquática e dos sedimentos que se depositam no leito dos rios, as máquinas retiram lixo descartado de forma inadequada. Esses resíduos, que acabam sendo levados para os rios, incluem garrafas PET, latas e sacolas plásticas, assim como outros objetos (pneus, geladeiras, colchões e materiais semelhantes), que prejudicam o escoamento das águas.

O coordenador da Defesa



Foto: Thiago Marques/Defesa Civil-JP

Máquinas recolhem lixo descartado de forma inadequada

Civil, Kelson Chaves, disse que o objetivo é mitigar possíveis riscos e evitar danos mais graves. Somadas as participações de parceiros internos e externos, os resultados têm sido positivos. Ele ressaltou ainda que as pessoas que moram nas proximidades dos rios reconhecem o trabalho da Compdec-JP.

“Só quem pode medir, de fato, a importância dessas ações de desassoreamento e limpeza dos rios que cortam a cidade são as famílias residentes nas comunidades ribeirinhas, diretamente alcançadas pelos benefícios desse trabalho. É essa gente que, em períodos de chuvas intensas, fica temerosa e preocupada com possíveis inundações e, consequentemente, perdas de toda ordem”, destacou.

Como acionar

A Defesa Civil funciona 24 horas, inclusive aos sábados, domingos e feriados e, em caso de necessidade, deve ser acionada pelo WhatsApp, no número 98831-6885, pelo telefone 199 ou pelo aplicativo João Pessoa na Palma da Mão, que pode ser baixado gratuitamente nas plataformas Play Store e AppStore.

■ Equipes da Defesa Civil já trabalharam em mais de 17 km de leitos fluviais, durante cinco mil horas de atividades

CAMPINA GRANDE

Justiça determina suspensão de taxa referente à emissão de guia do IPTU

O juiz Falkandre Queiroz, da 1ª Vara da Fazenda Pública de Campina Grande, determinou, ontem, por tutela provisória de urgência, que o município de Campina Grande suspenda imediatamente cobrança de taxas para emissões de guias, carnês ou boletos para pagamentos de IPTU ou outros tributos municipais, como é o caso das Taxas de Expediente, Tarifas de Emissão de Boleto (TEB), de abertura de crédito (TAC), de emissão de carnê ou outras nomenclaturas similares.

Além disso, a decisão determina que o município não inclua a cobrança em novos carnês a serem emitidos até posterior deliberação judicial, sob pena de multa diária de R\$ 5 mil até o limite de R\$ 100 mil, junto de outras medidas cabíveis. Por meio de nota, a Prefeitura Municipal de Campina Grande informou que, até o fechamento desta reportagem,

não havia sido oficialmente notificada a respeito da decisão judicial, mas que acatará a sentença.

A medida liminar foi requerida em ação civil pública no mês de outubro pelo 21º promotor de Justiça de Campina Grande, Márcio Gondim, que atua na defesa do cidadão. A ação é desdobramento de um procedimento para apurar a legalidade de cobrança de Taxa de Expediente no valor de R\$ 3,49 em boletos de pagamento do IPTU 2025 pelo sistema da Prefeitura de Campina Grande.

Inconstitucionalidade

Na decisão, o juiz entendeu que o custo de atividade da gestão tributária municipal deve ser arcado pelo próprio erário público, sem possibilidade de repasse direto ao contribuinte. “A cobrança questionada (pelo MPPB), na medida em que obriga o contribuinte a custear uma des-

pesa administrativa municipal para ter acesso à guia de pagamento do IPTU, revela-se, em um juízo de cognição sumária, aparentemente contrária aos parâmetros constitucionais de legalidade tributária”, argumentou.

Segundo o promotor Gondim, o Tema 721 do Supremo Tribunal Federal (STF) diz serem inconstitucionais a instituição e a cobrança de taxas por emissão ou remessa de carnês ou guias de recolhimento de tributos, argumento que também fundamenta a Lei Estadual nº 12.025/2021. “A concessão da tutela de urgência pedida pela Promotoria do Cidadão de Campina implica em impedir que o Município adicione qualquer valor, além dos tributos devidos, sob qualquer denominação, inclusive com fixação de multa por eventual descumprimento, ganhando todo cidadão contribuinte”, disse.



ROMARIA DA PENHA

Forças de Segurança definem ações

Órgãos de defesa terão atuação coordenada durante celebração, com reforço nas equipes e plantão em delegacias

Os órgãos operativos da Secretaria da Segurança e da Defesa Social da Paraíba (Sesds) apresentaram, ontem, o esquema integrado que será empregado durante a 262ª Romaria de Nossa Senhora da Penha, amanhã, em João Pessoa. O encontro foi conduzido pelos gestores regionais da Polícia Militar, Polícia Civil e Corpo de Bombeiros Militar e contou com a presença do arcebispo da Paraíba, Dom Manoel Delson, e de representantes da organização da romaria, além da participação de instituições parceiras, como a Polícia Rodoviária Federal (PRF).

O planejamento consolidou a atuação coordenada das Forças de Segurança ao longo dos 14 km de percurso, estruturada a partir de análises de inteligência, mapeamento de áreas estratégicas e suporte tecnológico do Centro Integrado de Comando e Controle (CICC), que garantirá o monitoramento contínuo de toda a movimentação dos romeiros.

Militares

A operação contará com a atuação de 710 policiais militares, distribuídos em diversas modalidades de policiamento. O efetivo inclui 383 policiais atuando no patrulhamento a pé, 288 policiais em viaturas, 30 motociclistas e nove integrantes do policiamento montado. A estrutura foi segmentada em setores que acompanham o trajeto da romaria, com equipes a postos desde a Igreja de Nossa Senhora de Lourdes até o Santuário da Penha.

Além do patrulhamento ostensivo, a Polícia Militar atuará com unidades especializadas e reforço motorizado para cobertura dos corredores viários de maior movimentação. As viaturas serão posicionadas conforme análise de densidade de público e pontos de travessia, permitindo controle do fluxo e prevenção de ocorrências. As equipes utilizarão comunicação direta com o CICC, o que possibilita ajustes operacionais em tempo real.

Polícia Civil

A Polícia Civil também atuará com efetivo dedicado exclusivamente à roma-

ria. Serão 43 policiais civis, 18 viaturas e duas delegacias móveis instaladas em pontos estratégicos do percurso. Uma unidade estará na Praça da Paz, no bairro dos Bancários, com foco no atendimento às demandas relacionadas às mulheres, e outra funcionará no Santuário da Penha, assegurando registro imediato de ocorrências.

A estrutura inclui ainda o funcionamento extraordinário da 2ª e da 9ª Delegacias Distritais (DDs), que vão operar em horários estendidos para facilitar o atendimento à população. Enquanto a 2ª DD, localizada no Centro, funcionará das 18h à meia-noite, a 9ª DD, de Mangabeira, terá regime de plantão das 20h às 8h. O órgão organizou equipes para acompanhar o cortejo desde as primeiras horas, posicionadas em cruzamentos e áreas de grande circulação.

O esquema da Polícia Civil prevê também equipe destinada à guarda de recursos operacionais instalada na Avenida Hilton Souto Maior. O posicionamento busca atender às necessidades logísticas da operação e garantir suporte às demais unidades mobilizadas. As equipes que acompanham o cortejo terão deslocamento antecipado para evitar interferências no fluxo geral da



Reunião teve a presença do arcebispo da PB e de representantes das Forças de Segurança

romaria e assegurar cobertura contínua. A instituição manterá comunicação direta com o CICC e com as unidades de pronto atendimento nos trechos do percurso.

Corpo de Bombeiros

O Corpo de Bombeiros Militar da Paraíba também atuará com estrutura setORIZADA ao longo do trajeto. A corporação mobilizou 109 militares, distribuídos entre oficiais, praças e cadetes, além de 30 viaturas, sendo 24 operacionais e seis administrativas. A atuação envolve ações de prevenção a incêndios, atendimento pré-hospi-

talar, monitoramento de pontos de maior concentração e fiscalização de estruturas temporárias. Haverá ainda emprego de *drones*, embarcação e Unidades de Transporte de Vítimas, conforme especificidade das etapas do percurso.

Entre as ações previstas pelo Corpo de Bombeiros Militar, estão o reforço no atendimento a vítimas e o posicionamento de viaturas de combate a incêndio em locais com histórico de risco, como trechos com grande uso de velas. O planejamento inclui também equipes de prevenção aquática na área do Cam-

po da Penha, onde ocorre a missa campal. Para facilitar a identificação de crianças, serão distribuídas pulseiras de identificação infantil, integradas ao protocolo de prevenção e resposta adotado pela corporação.

CICC

O CICC da 1ª Região Integrada de Segurança Pública (Reisp) desempenhará papel central na coordenação de monitoramento da operação. O órgão utilizará câmeras fixas, câmeras PTZ, *drones*, Sistema de Atendimento e Despacho (SAD) e acompanhamento em tempo real das

equipes em campo. A integração entre as forças permitirá avaliar deslocamentos, identificar mudanças inesperadas no fluxo e orientar o reforço de equipes conforme necessidade. O sistema também possibilita comunicação permanente entre a Superintendência Executiva de Mobilidade Urbana de João Pessoa (Semob-JP), Serviço de Atendimento Móvel de Urgência (Samu), Polícia Militar, Polícia Civil e Corpo de Bombeiros Militar.

“As análises de inteligência desenvolvidas antes do evento subsidiaram a definição de rotas, posicionamento das equipes e identificação dos períodos de maior vulnerabilidade. As informações coletadas ao longo das últimas edições foram reunidas em relatórios consolidados e serviram de base para ajustes operacionais nesta edição. Com isso, as equipes desenvolvem atuação alinhada à dinâmica do fluxo religioso, evitando interferências indevidas e garantindo maior segurança aos romeiros. O trabalho conjunto busca reduzir riscos e manter o acompanhamento efetivo durante todas as fases da romaria. A operação integra prevenção, monitoramento e resposta operacional”, explicou o coordenador estadual do CICC, coronel Júlio César de Oliveira.

Trânsito e transporte público terão modificações

A Semob-JP definiu as operações de trânsito e transporte durante a Romaria de Nossa Senhora da Penha. O objetivo é garantir segurança aos fiéis, a fluidez do trânsito e a eficiência do transporte público. De acordo com o superintendente de Mobilidade Urbana, Márcilio do HBE, 120 agentes, em campo e por câmeras, estarão escalados e empenhados na operação.

“Como ocorre todos os anos, nossas equipes estarão atuando na tradicional Romaria de Nossa Senhora da Penha, agora em seus 262 anos. Para definir todos os detalhes, realizamos várias reuniões, em parceria com a comissão organizadora e demais órgãos públicos, visando mais uma vez o su-

cesso total da Romaria, que atrai milhares de pessoas, priorizando a segurança de todos os romeiros que estarão prestigiando esta tradicional e grandiosa festa religiosa”, destacou.

A Romaria da Penha terá início às 22h, com um percurso de 14 km, que parte da Igreja de Lourdes, na Avenida João Machado, segue pela Avenida Dom Pedro II e pela Via Expressa Padre Zé, na Universidade Federal da Paraíba (UFPB). O cortejo continua pelas ruas Empresário João Rodrigues Alves e Walfredo Macedo Brandão — conhecidas como a “principal dos Bancários” — e entra na Rua Santa Bárbara, percorrendo, em seguida, as avenidas Santa Bárbara e Hil-

ton Souto Maior, a partir do Shopping Mangabeira, até chegar ao Santuário de Nossa Senhora da Penha. Lá, as homenagens à santa terão seguimento, com encerramento do evento religioso nas primeiras horas do domingo.

Bloqueios e desvios

No Centro, os agentes de mobilidade interditarão, amanhã pela manhã, um trecho da Avenida João Machado, compreendido entre as ruas Trincheiras e Rodrigues Chaves, para a montagem do palco da celebração da missa. O sentido Cemitério Boa Sen-tença será bloqueado. A partir das 16h, uma das faixas no sentido Centro-bairro será interditada para o posicionamento dos trios elétricos. Às

18h, a chegada da imagem da santa e a maior aglomeração de fiéis resultarão no avanço dos bloqueios, com a interdição total da Avenida João Machado.

Ônibus e táxis

Serão disponibilizadas duas áreas na PB-008, uma no sentido Estação Cabo Branco e outra no sentido Centro de Convenções, para ônibus, táxis e aplicativos. Os fiéis que pretendem retornar da Penha utilizando o transporte público coletivo urbano contarão com uma frota de mais de 100 ônibus, que circularão a partir das 4h, saindo da entrada do bairro, na PB-008. A depender do aumento da demanda para o retorno dos

fiéis ao fim do evento religioso, observada pelos agentes da Semob-JP nos pontos de parada de ônibus na PB-008, a frota poderá ser ainda mais reforçada.

A partir das 3h do domingo, com o início do retorno de parte dos romeiros para suas residências, também serão disponibilizados veículos no Terminal de Integração do Varadouro (TIV), para que, de acordo com a demanda, a equipe de supervisão da Semob-JP e representantes dos consórcios direcionem os ônibus para os bairros onde houver maior necessidade. A partir das 6h da manhã do domingo, o quadro operacional da frota voltará à normalidade para os domingos.

GESTÃO

Encontro de ouvidorias do estado celebra resolutividade de 84%

Camila Monteiro
milabmonteiro@gmail.com

Representantes da Rede Estadual de Ouvidorias, que engloba as ouvidorias dos órgãos públicos estaduais, participaram do III Encontro Estadual da Ouvidoria-Geral do Estado, realizado na manhã de ontem, na Sede do Corpo de Bombeiros Militar da Paraíba (CBMPB). O evento buscou promover a integração, capacitar e fortalecer a intersectorialidade entre os cerca de 120 ouvidores que estiveram presentes. O momento também foi propi-

cio para celebrar as conquistas deste ano, pois, entre as 8.704 solicitações por informações e as 17.649 demandas (denúncias, sugestões e elogios) recebidas, foi alcançado um grau de resolutividade de 84%.

“O encontro tem esse objetivo principal de permitir o diálogo, o debate, e de realizar uma avaliação geral do ano, além de possibilitar planejar novos projetos. Nós fazemos um calendário anual e repassamos para o governador, junto com um relatório anual que é produzido para todos os gestores”,

explicou o ouvidor-geral do estado, André Motta.

Ele ressalta que a ouvidoria é um instrumento de gestão e de democratização, destacando o compromisso do Poder Executivo da Paraíba com a transparência e a participação cidadã. “A ouvidoria é como um pulmão do Governo do Estado. Por meio da ouvidoria, percebe-se quando um setor precisa de mais apoio, de algum incremento, de maior sistemática. E esse encontro permite isso, possibilita a troca de experiências entre os órgãos”, complementa.

Durante o evento, que teve início com um café da manhã e a apresentação da Banda de Música do CBMPB, os participantes puderam visitar as instalações da instituição, que possui um centro de treinamento completo para os bombeiros, com academia, piscina, pista de corrida e quadra de areia. “Nós estamos aqui recebendo os ouvidores dos órgãos públicos do estado e realmente nos honra muito esse reconhecimento. É de uma importância muito grande essa troca de informações entre os ouvidores e, estando aqui, na

nossa casa, é muito proveitoso para todos”, destacou o comandante-geral do CBMPB, o coronel Marcelo de Araújo.

OGE-PB

A Ouvidoria Geral do Estado (OGE-PB) tem como missão democratizar a participação da população, legitimando o Governo do Estado. Além disso, detém a finalidade de coordenar a Rede Estadual de Ouvidorias Públicas, gerenciando demandas classificadas como denúncia, reclamação, sugestão, elogio e informação. Assim, os relatórios gerados a partir das

demandas funcionam como uma ferramenta essencial para o Governo aprimorar a qualidade dos serviços prestados à sociedade, o que fortalece a democracia participativa. “A partir do momento em que temos um governador que diz que a maior virtude do Governo é ouvir, a mensagem que passa é de que nós estamos dispostos a mudar nossos procedimentos a partir das demandas do cidadão, pois é ele o receptor do serviço público e quem sabe exatamente o que está funcionando ou não”, esclareceu André Motta.

11 PRISÕES

Núcleo de facção é alvo de operação

Cerca de 50 policiais cumpriram ordens de detenção e de busca e apreensão contra grupo de tráfico interestadual

Iris Machado
irmschdo@gmail.com

Uma ação conjunta executada pela Força Integrada de Combate ao Crime Organizado da Paraíba (Ficco-PB) e pelo Grupo de Atuação Especial Contra o Crime Organizado (Gaeco), do Ministério Público do estado (MPPB), cumpriu 11 mandados de prisão preventiva em desfavor de acusados de envolvimento em uma organização criminosa que operava, principalmente, na Grande João Pessoa.

Deflagrada na manhã de ontem, a chamada Operação Lux buscou desarticular o núcleo de liderança da estrutura empresarial da facção, que compreendia setores especializados, dedicados ao narcotráfico e à lavagem de dinheiro. Os alvos estavam distribuídos pelo sistema penitenciário do estado e por bairros da Região Metropolitana da capital paraibana, sendo que um deles foi localizado no estado de São Paulo.

Cerca de 50 policiais dos órgãos que compõem a Ficco-PB — como as polícias Federal (PF), Civil (PCPB) e Militar da Paraíba (PMPB) — participaram da força-tarefa, que ainda executou ordens judiciais de busca e apreensão e de sequestro de bens. Nos endereços visitados, incluindo residências e estabelecimentos, as equipes apreenderam cocaína, celulares, *notebooks* e outras mídias eletrônicas, assim como quantias em dinheiro. Todas as medidas foram expedidas pela 2ª Vara Regional das Garan-



Foto: Divulgação/FP

Mandados foram executados em João Pessoa e São Paulo; alguns investigados já estavam na cadeia

tias da capital.

O delegado Bruno Germano, da PCPB, acompanhou as diligências e classificou a ação como um avanço no combate ao crime organizado na Paraíba. De acordo com ele, além do tráfico de entorpecentes, a organização criminosa também praticava roubos qualificados e esbulhos possessórios — ou seja, a tomada ilegal da posse de bens, de forma violenta ou abusiva.

Os procedimentos da empreitada foram formalizados na Delegacia de Homicídios de João Pessoa e os materiais apreendidos serão encaminhados à sede regional da PF, para o aprofunda-

mento das análises investigativas.

Mais de 30 anos

Segundo as averiguações policiais, o grupo criminoso articulava ações ilícitas tanto na Paraíba quanto em outros estados. Foi constatada a existência de um núcleo operacional e um núcleo financeiro, especializado na lavagem e na ocultação de capitais advindos do tráfico. Há, inclusive, indícios da utilização de empresas de fachada e de movimentações financeiras ilegais para driblar a fiscalização, assim como da participação direta de detentos na coordenação das atividades.

Os investigados responderão por organização criminosa, tráfico e associação para o tráfico, lavagem de capitais, comércio ilegal de armas de fogo e crimes patrimoniais, como roubo qualificado, receptação e tentativa de furto em estabelecimentos comerciais. As penas máximas podem ultrapassar 30 anos de prisão. De acordo com a Polícia Federal, o nome da operação, “lux” — que significa “luz”, em latim —, alude à revelação da estrutura clandestina da facção e dos crimes empreendidos por seus integrantes, dentro e fora dos presídios, em uma atuação interestadual.

REGIÃO METROPOLITANA

PMPB já retirou três fuzis de circulação neste mês

Subiu para três o número de fuzis retirados das ruas pela Polícia Militar da Paraíba (PMPB), em menos de um mês, na Região Metropolitana de João Pessoa. A apreensão mais recente, segundo o órgão de Segurança, foi registrada na noite da última quarta-feira (26), no Bairro das Indústrias.

O armamento, de calibre 7,62 mm e alto poder de fogo, foi abandonado por um grupo de suspeitos que fugiram da localidade ao perceberem a aproximação de policiais da Força Tática do 5º Batalhão da PMPB. Junto ao fuzil, as autoridades encontraram cerca de 30 kg de entorpecentes, entre porções de maconha, *skunk*, cocaína e *crack*. A equipe reforçou as buscas na área, mas

não localizou os acusados. Todo o material recolhido na ocasião foi encaminhado para a delegacia, que deve investigar a utilização da arma em crimes cometidos na região.

Os outros dois fuzis apreendidos pela PMPB em novembro foram encontrados em Gramame e no município de Bayeux.

■ Na quarta-feira (26), suspeitos abandonaram um armamento do tipo no Bairro das Indústrias



Foto: Divulgação/PMPB

Além da arma, foram recolhidos 30 kg de drogas

FORAGIDO DA JUSTIÇA

PCPB captura condenado por estupro de vulnerável

Iris Machado
irmschdo@gmail.com

Após ter passado sete anos foragido da Justiça, um homem acusado de estuprar a própria cunhada, com 13 anos àquela época, no município de Esperança, no Agreste paraibano, foi preso pela Polícia Civil do estado (PCPB). A detenção ocorreu na última quarta-feira (26), quando equipes da Delegacia Municipal de Esperança e da 12ª Delegacia Seccional de Polícia Civil (DSPC) cumpriram um mandado judicial de prisão definitiva contra o homem. Ele já havia sido julgado pelo crime e sentenciado a uma pena de 19 anos, oito meses e seis dias de reclusão pelo crime de estupro de vulnerável.

De acordo com as apurações das autoridades, a vítima teria sido induzida a consumir bebida alcoólica para facilitar a prática do abuso sexual. O delegado seccional Danilo Orenego informou que os investigadores partiram em busca do condenado após receber pistas atualizadas acerca de sua localização. O alvo estava abrigado em um sítio na Zona Rural de Esperança, conhecido como “Pau do Ferro”. O esconderijo,

conforme a polícia, ficava próximo a uma residência de familiares do homem.

“É um crime bárbaro, um estupro de vulnerável, inclusive, contra a cunhada, que tinha apenas 13 anos de idade. Esse procedimento [investigativo] foi confeccionado em 2018 e, no momento do crime, foi representado pedido de prisão do indivíduo. Agora, a Polícia Civil cumpre a prisão definitiva, deixando [o condenado] à disposição da Justiça, para que ele seja submetido à audiência de custódia e responda pelos atos criminosos”, destacou Danilo.

Carceragem

No momento em que os policiais encontraram o foragido no sítio em que se escondia, ele estava almoçando, em meio à vegetação local, com peças de roupa nas proximidades. As autoridades deram voz de prisão ao homem e o levaram à Delegacia de Esperança, para a realização dos procedimentos cabíveis. Após passar por um exame de corpo de delito, o detido foi encaminhado à carceragem da Cidade da Polícia Civil, em Campina Grande, onde permanece à disposição do Poder Judiciário para a audiência de custódia.

VIRANDO A PÁGINA

Projeto fomenta leitura e debates em presídio

A Secretaria de Estado de Administração Penitenciária (Seap) e o Tribunal de Justiça da Paraíba (TJPB) lançaram ontem, na Penitenciária Desembargador Sílvio Porto, em João Pessoa, o projeto Virando a Página. Voltada a reeducandos da unidade prisional, a iniciativa tem por intuito aliar a leitura de livros a discussões reflexivas, como forma de contribuir para o processo de ressocialização de pessoas privadas de liberdade. A cada obra literária lida

pelos participantes — atividade acompanhada, geralmente, por resenha crítica ou debate —, o participante pode obter remição de pena. Segundo o TJPB, o projeto busca, ainda, promover o desenvolvimento pessoal e a reflexão sobre direitos humanos, cidadania, gênero e violência doméstica, além de incentivar a educação e a reinserção social.

“O Virando a Página é inovador. A Paraíba segue nessa diretriz de trazer qualificação à ressocialização. A

gente vai dar um passo efetivo com esse projeto, inicialmente, com 15 pessoas. A tendência é que, em breve, ele chegue a diversas unidades prisionais do estado”, destacou João Rosas, gerente de Ressocialização do Sistema Penitenciário da Paraíba. A aula inaugural, também realizada durante a solenidade de ontem, foi voltada para uma reflexão sobre o que levou os reeducandos participantes a estarem privados de liberdade por terem sido autores de

violência. Mas, conforme a professora Nilda Vaz, integrante do projeto, a ocasião buscou reforçar o acolhimento do grupo.

“Queremos que eles compreendam, mediante uma reflexão sobre a masculinidade, sobre o processo de empatia, e que possam, a partir disso, ter uma mudança na vida deles. Estamos há quase 10 anos no sistema prisional, com a remição pela leitura, e vemos casos concretos e inúmeros de homens que encontramos lá fora, como cidadãos libertos, que transformaram a vida pela leitura”, enfatizou.

Também presente no evento, a coordenadora da Mulher do TJPB, a juíza Graziela Queiroga, reforçou o poder da educação no enfrentamento às agressões contra mulheres. “Nós sabemos que a violência doméstica é um tema que, infelizmente, tem nos trazido muita angústia, porque os casos crescem a cada dia. Trabalhar com homens é um caminho realmente importante para esse enfrentamento. O sistema de Justiça precisa colaborar, visando promover a paz social, tão necessária”, pontuou.



Foto: Ednaldo Araújo/TJPB

Iniciativa visa promover reflexões e desenvolvimento pessoal para reeducandos na capital

MARCA HISTÓRICA

PB já soma 102 cidades no Mapa do Turismo

Instrumento favorece acesso a programas e investimentos do setor

Em meio aos esforços institucionais para o fortalecimento do setor turístico da Paraíba, o estado chegou, neste ano, à marca histórica de 102 municípios validados pelo Ministério do Turismo (MTur) no novo Mapa do Turismo Brasileiro. O número representa 46% das 223 cidades paraibanas — um avanço que, na avaliação do Governo do Estado, evidencia a consolidação de políticas públicas de regionalização do turismo e o compromisso da gestão com o desenvolvimento econômico dos municípios.

Para a titular da Secretaria de Turismo e Desenvolvimento Econômico (Setde) da Paraíba, Rosália Lucas, o resultado traduz o esforço conjunto, o planejamento estratégico e a soma de investimentos dedicados ao segmento, com a mobilização de órgãos e entidades diversas — como as prefeituras, o Serviço Brasileiro de Apoio às Micro e Pequenas Empresas no estado (Sebrae-PB), as Instâncias de Governança Regional (IGRs) e parceiros da iniciativa privada.

“Alcançar 102 cidades no Mapa do Turismo é um reflexo direto do trabalho que vem sendo realizado pelo Governo João Azevêdo e Lucas Ribeiro, aliado à dedicação dos municípios, das IGRs e de seus presidentes, do Sebrae-PB e do *trade* turístico”, comentou a secretária, mencionando também o empenho do gerente-executivo da Setde, Miguel Ângelo, e da equipe da Pasta. “Cada cidade inserida representa mais possibilidades de crescimento, visibilidade e atração de investimentos. Estamos construindo uma Paraíba com mais oportunidades e desenvolvimento sustentável”, completou Rosália.



Foto: Marcos Russo/Arquivo A União

Bananeiras e Borborema, onde fica a Cachoeira do Roncador, são dois dos municípios do estado que integram o documento do MTur



Foto: Arquivo A União

Interlocutor do MTur na Paraíba, Miguel Ângelo reforçou que a ampliação do Mapa fortalece o acesso dos municípios paraibanos a políticas e recursos federais, desenvolvendo a competitividade do estado no setor de viagens. “A presença no Mapa é fundamental para que os municípios acessem programas, políticas e incentivos [voltados ao turismo]. A Paraíba tem avançado porque aposta na governança regional, na qualificação do setor e no alinhamento com as diretrizes nacionais. Isso coloca o estado em posição de destaque no turismo brasileiro”, observou.

Já o presidente da Empresa Paraibana de Turismo (PBTur), Ferdinando Lucena, ressaltou que a expansão impulsiona a promoção turística da Paraíba e amplia sua visibilidade no mercado. “Quando

mais municípios se estruturam e entram no Mapa, mais robusta torna-se a vitrine turística do estado. Isso diversifica experiências, amplia rotas e gera benefícios diretos para pequenos negócios, empreendedores e comunidades locais. O resultado fortalece toda a cadeia produtiva”, declarou Ferdinando.

Vantagens

O Mapa do Turismo Brasileiro serve como um instrumento de regionalização e priorização das ações públicas na área, estabelecendo os territórios em que o setor será fomentado prioritariamente pelo Poder Público — inclusive quanto a programas de incentivo e investimentos em infraestrutura turística.

Para integrá-lo, o município deve cumprir uma série de requisitos, como dispor de uma secretaria ou departamento de Turismo;

lei orçamentária; Conselho Municipal de Turismo ativo; e serviços turísticos regulamentados no Cadastro de Prestadores de Serviços Turísticos (Cadastur).

Na Paraíba, além de destinos mais populares, como João Pessoa e Campina Grande, compõem o Mapa municípios como Alagoa Grande, Areia, Bananeiras, Borborema, Cabaceiras, Guarabira, Monteiro, Pilões, Rio Tinto e Solânea.

■ Para o Governo Estadual, avanço reflete esforços coletivos junto a prefeituras e parceiros como o Sebrae-PB

Paraíba: Todos os cantos

Teresa Duarte
teresaduarte2@hotmail.com

João Pessoa

A iluminação natalina no Parque Solon de Lucena tem atraído a atenção da população que passa pelo local. São diversas peças que compõem a decoração de Natal, a exemplo de anjos, uma árvore interativa de 43 m e a Casa do Papai Noel. Na verdade, a Lagoa do Parque tornou-se um ponto turístico. A ornamentação temática foi inaugurada em 31 de outubro, com acendimento oficial das luzes promovido pela Prefeitura de João Pessoa.



Fotos: Teresa Duarte

João Pessoa II

O Centro Cultural São Francisco, no Centro Histórico de João Pessoa, sedia, até amanhã, a segunda edição do Festival Literário Internacional da Paraíba (FliParaíba). Autoras e autores brasileiros dividirão as mesas de debates com colegas de Guiné-Bissau, Angola, Cabo Verde e Portugal. O FliParaíba é promovido pelo Governo da Paraíba, por meio da Secretaria de Estado da Cultura (Secult-PB), em parceria com a Empresa Paraibana de Comunicação (EPC), a Fundação Espaço Cultural da Paraíba (Funesc) e a Associação Portugal-Brasil 200 Anos. A programação é gratuita e não se limita apenas ao universo literário, pois conta com atividades artístico-culturais, como coco quilombola, toré indígena, competições de poesia falada, contação de histórias e teatro de bonecos.



Areia

Em um dos principais municípios do Brejo, as comemorações do fim do ano vêm se tornando destaque entre o público local e os turistas. Um exemplo disso é o Natal Rural Iluminado de Areia, iniciativa da Associação de Turismo Rural e Cultural de Areia (Atura), que, há pelo menos cinco anos, marca a chegada do espírito natalino no território. Conhecida pelas luzes e decorações de Natal, bem como pelas atrações musicais e gastronômicas, a festa terá sua abertura hoje, às 18h, no Engenho Triunfo. Criada com o intuito de privilegiar o turismo na região serrana, durante os meses finais do ano, e de dar à programação natalina local uma identidade interiorana, o evento engaja a população areiense e movimenta a economia.

Vale dos Sertões

O Sebrae-PB deu início, na última terça-feira (25), à programação da *fampress* voltada à divulgação da Rota do Bioma Caatinga Vale dos Sertões. O objetivo da atividade é proporcionar, para representantes de agências de turismo e profissionais da imprensa, uma imersão nos atrativos do produto turístico no Semiárido paraibano, com foco em potencialidades naturais, na cultura sertaneja e na gastronomia típica. O roteiro inclui passagens por quatro cidades: Quixaba, São José de Espinharas, Areia de Baraúnas e Junco do Seridó.



Guarabira

O município de Guarabira, situado a cerca de 90 km da capital, sediou a abertura oficial da 7ª Rota Cultural Raízes do Brejo no dia 22 de setembro. Agora, a cidade está de braços abertos para receber, a partir de hoje, a programação local da festividade. Os atrativos seguem até o domingo (30), abrangendo desde o turismo religioso até um rico patrimônio cultural. Guarabira encanta seus visitantes, tendo, como principais pontos turísticos, o Memorial Frei Damião, a Catedral de Nossa Senhora da Luz, o Cruzeiro de Brenand e o Casarão da Cultura, que abriga o Museu do Cordel e o Centro de Documentação. O evento é uma iniciativa do Fórum Regional de Turismo Sustentável do Brejo Paraibano, com o apoio do Governo do Estado, e deverá reunir de 12 mil a 15 mil pessoas em três dias. Neste ano, o festival ainda passará por Píripituba (5 a 7 de dezembro); Belém (12 a 14 de dezembro); Duas Estradas (19 a 21 de dezembro) e Pilõesinhos (26 a 28 de dezembro).

PRESÉPIO

Casa da Pólvora inaugura mostra natalina

A Fundação Cultural de João Pessoa (Funjope) abre, a partir das 16h de hoje, a exposição “Presépio Natalino”, na Casa da Pólvora. A mostra, que ficará aberta para visitação até 7 de janeiro de 2026, exibe uma série de objetos produzidos pelo artista plástico Babá Santana, contando com a participação de personagens natalinos.

Ana Maia, chefe da Casa da Pólvora, lembra que a exposição de Babá já é um evento consolidado entre as atrações do Natal de João Pessoa, e a expectativa é que o público surpreenda-se, mais uma vez, com a beleza das peças e o talento do artista. “O trabalho de Babá Santana é todo manual e é maravilhoso. Vejo nessa arte muita criatividade. O presépio



Foto: Daniel Silva/Secom-JP

Exposição de Babá Santana ficará aberta até janeiro

é lindo de se ver e o público, assim como nos anos anteriores, vai prestigiar, com certeza”, comenta.

Segundo o artista, a cada edição da mostra, o número de objetos que integram seu presépio aumenta. Neste ano, uma das novidades é uma revoada de anjos e pássaros. Toda a estrutura é feita

em papietagem, técnica em que as criações são modeladas a partir do papel, misturado a água e cola. Ao secar, essas peças tornam-se rígidas, duráveis e podem ser pintadas.

“Essa exposição conta uma história que me deixa muito feliz. Fico com o coração aliviado e a alma leve, porque meu amor

pelos presépios vem desde a infância. Tenho coleção de presépio e essa é uma grande oportunidade de mostrar tudo isso às pessoas, retratando a chegada do filho de Deus. Não é só uma decoração de Natal, tem uma história que é a do nascimento do Menino Deus”, observa Babá.

Ele relata, ainda, que a composição do presépio — que envolve desde a recuperação dos objetos dos anos anteriores até a montagem propriamente dita, na Casa da Pólvora — demora cerca de 60 dias para ficar pronta. “Quero muito que o público venha visitar. Tragam as pessoas com mais idade e, mais importante ainda, as crianças. Esse é um registro que vai ficar na memória delas”, conclui.

LITERATURA

Novidades no mar literário

Entre os mais de 150 autores lançando livros no FliParaíba, muitos apresentam ao público obras inéditas

Foto: Arquivo pessoal

Esmejoano Lincol
esmejoanolincol@hotmail.com

Em meio aos debates, apresentações musicais e outras atividades com acesso gratuito, o Festival Literário Internacional da Paraíba (FliParaíba), que segue até amanhã, abre um espaço extenso e privilegiado para os lançamentos de livros. Mais de 150 autores nascidos ou radicados no estado compartilham com o público seus projetos mais recentes no pavilhão montado na área externa do Centro Cultural São Francisco, em João Pessoa. Alguns estão sendo apresentados ao público pela primeira vez, com uma diversidade que pauta este e os demais segmentos do evento — das crônicas à pesquisa acadêmica, passando pelo romance destinado ao público adulto, pelos poemas voltados para os pequenos e por versos antirracistas.

Renálide Carvalho lança a coletânea de poemas “Negros Riscos”: amanhã, 17h

Valéria Vanda Xavier Nunes compartilha o romance epistolar *Carta ao Pai* (Papel da Palavra) hoje, às 11h. Conduzido por meio de correspondências, é inspirado em livro homônimo de Franz Kafka, a partir das próprias vivências da escritora, combinando memória, afeto e confrontação; muitas dessas passagens são dolorosas, ela admite.

“A narrativa epistolar estende esse espaço literário. É uma autoficção — com muita verdade, mas com muita ficção também, funcionando como uma catarse. Esse lançamento no FliParaíba vai reforçar a legitimidade da minha obra, criando momentos afetivos com o público. Ampliará a visibilidade de *Carta ao Pai* e o colocará dentro de um contexto cultural”, resume.

Igor Ramalho estreia no meio literário hoje, às 19h, com *Entre Linhas de Poeira e Sangue* (Leevro). A base das crônicas da obra é o seu cotidiano como perito criminal; parte delas foi tornada pública antes no perfil @csiparaibano, no Instagram. Igor faz alterações e supressões nos nomes reais, um jeito de não ultrapassar o relato noticioso dos crimes, ele justifica.

“Também para dificultar mais a identificação, já que são todos aqui da Paraíba. São 21 anos de perícia, então muitos casos já me chamaram a atenção, inclusive os que nem estão no livro. Mas, falando dele, um que me toca muito é narrado na crônica ‘A piscina’: a história de uma criança que, tal qual eu faria, entrou para brincar numa piscina e se afogou”, sinaliza.

Neide Medeiros lança sua primeira empreitada exclusiva para crianças: *Flores da Infância*, projeto da Editora A União; o livro será lançado amanhã, às 11h. Essa antologia mergulha no passado da autora e no encantamento que ela tinha pelas flores que ornamentavam as casas de sua família, no município potiguar de Jardim do Seridó. Os poemas são baseados no contato com as plantas.

“Na casa da minha tia-avó, Maria, havia pés de bogari, trepadeiras... Eu achava o bogari muito cheiroso. Eu tirava aquelas florzinhas, botava no bolso do vestido que eu tinha e voltava para a casa toda perfumada! A partir dessas lembranças, escrevi sobre rosas, margaridas, beijos... As ilustrações são da minha neta, Evelyn Oashi”, informa.

mento no FliParaíba vai reforçar a legitimidade da minha obra, criando momentos afetivos com o público. Ampliará a visibilidade de *Carta ao Pai* e o colocará dentro de um contexto cultural”, resume.

Igor Ramalho estreia no meio literário hoje, às 19h, com *Entre Linhas de Poeira e Sangue* (Leevro). A base das crônicas da obra é o seu cotidiano como perito criminal; parte delas foi tornada pública antes no perfil @csiparaibano, no Instagram. Igor faz alterações e supressões nos nomes reais, um jeito de não ultrapassar o relato noticioso dos crimes, ele justifica.

“Também para dificultar mais a identificação, já que são todos aqui da Paraíba. São 21 anos de perícia, então muitos casos já me chamaram a atenção, inclusive os que nem estão no livro. Mas, falando dele, um que me toca muito é narrado na crônica ‘A piscina’: a história de uma criança que, tal qual eu faria, entrou para brincar numa piscina e se afogou”, sinaliza.

Neide Medeiros lança sua primeira empreitada exclusiva para crianças: *Flores da Infância*, projeto da Editora A União; o livro será lançado amanhã, às 11h. Essa antologia mergulha no passado da autora e no encantamento que ela tinha pelas flores que ornamentavam as casas de sua família, no município potiguar de Jardim do Seridó. Os poemas são baseados no contato com as plantas.

“Na casa da minha tia-avó, Maria, havia pés de bogari, trepadeiras... Eu achava o bogari muito cheiroso. Eu tirava aquelas florzinhas, botava no bolso do vestido que eu tinha e voltava para a casa toda perfumada! A partir dessas lembranças, escrevi sobre rosas, margaridas, beijos... As ilustrações são da minha neta, Evelyn Oashi”, informa.

ONDE:

■ CENTRO CULTURAL SÃO FRANCISCO (Ladeira de São Francisco, s/n, Centro, João Pessoa).

Renálide Carvalho, nascida em Jacaraú, chega com *Negros Riscos* (Editora Ideia), compilação de 217 poemas, produzidos ao longo de 18 anos; a obra ganha sessão de autógrafos amanhã, às 17h. Os versos guardam pontos de intersecção — as nuances de uma escritora negra, nordestina e artista, como ela adjetiva a si mesma.

“Estamos ocupando espaços em virtude da luta antirracista e das batalhas travadas pelas nossas ancestrais, continuadas agora. Mas o mercado ainda é extremamente preconceituoso e segregador. Todos os dias enfrentamos os monstros do racismo e do machismo para ecoar nossas vozes e retomar os espaços negados histórica e sistematicamente”, comenta.

Diocélio Barbosa e Fábio Dal Gallo difundem o estudo *Escolas de Circo na Paraíba: Memórias e Trajetos da Piollin, Pirilampo e Djalma Buranhém*, que analisa o legado dessas três escolas de arte circense. Com mais de 20 anos de carreira, Diocélio foi aluno e professor de dois desses projetos. A experiência, segundo ele, foi enriquecedora em ambos os segmentos.

“Lançaremos amanhã, às 18h. É um livro muito importante para a Paraíba, porque vai evidenciar questões que perpassam em outras áreas, como a música: os circos foram palcos de muitos shows musicais. Contamos a trajetória do circo, mas também de outras linguagens artísticas. E ter aprovado esse livro para o evento foi de uma alegria enorme”, assevera.

ter aprovado esse livro para o evento foi de uma alegria enorme”, assevera.

Igor Ramalho reúne crônicas policiais paraibanas em “Entre Linhas de Poeira e Sangue”: hoje, 19h

Foto: Edson Mates/Divulgação

Foto: Divulgação/Editora A União

Neide Medeiros lança poemas para crianças em “Flores da Infância”: amanhã, às 11h

PROGRAMAÇÃO/HOJE

■ **Pavilhão Literário** (Praça São Francisco)

9h – Feira de livros e lançamentos literários

■ **Área Expositiva** (Claustro)

9h – Exposição *Versos Parahybridos*

■ **Espaço Formativo** (De Profundis)

9h – Oficina de cordel, com Anne Karolynne, de Campina Grande

14h – Oficina de xilogravura, com Josafá de Orós, de Campina Grande

■ **Espaço de Debates** (Nave Central)

10h – Mesa 1: “A língua como território de cidadania”, com Aline Cardoso (PB), Bernardina Freire (PB), José Manuel Diogo (Portugal), Silvano Santiago (MG)

11h30 – Mesa 2: “Vozes ancestrais”, com Eva Potiguara (RN), Marcilânia Alcântara (PB), Mestra Doci (PB)

15h – Mesa 3: “Mulheres que fundam mundos”, com Andréa Nunes (PB), Inês Pedrosa (Portugal), Odete Sernedo (Guiné-Bissau)

16h30 – Mesa 4: “Ai se sêsse”, com Bráulio Tavares (PB), Itamar Vieira Júnior (BA), Iza Mara Poetiza (PE)

18h – Mesa 5: “Jornalismo, cultura e democracia”, com Amanda Lima (PR), Fernando Mattar (SP), Joana Belarmino (PB), Jorge Panzera (PA)

19h – Batalha do Conhecimento

■ **Palco Principal** (Adro)

20h – Toré indígena, com Toré dos Anciãos

21h – Show: Lukete

22h – Show: Maria Gadú e Camerata Parahyba

Foto: Thierles Silva/Divulgação

Imagem: Divulgação

Imagem: Divulgação/Leevro

Foto: Vânia Vazini/Divulgação



Leia o QR Code acima e acesse a programação

Artigo

Elizabeth Marinheiro
Especial para A União

Um duplo cristão: João e José

A Associação Jardim Tavares (AJT) surgiu, por iniciativa de Maysa Gadelha, com o objetivo de transformar um pequeno bairro num elo afetivo entre seus moradores.

Necessário vincar que este pedaço campinense chama-se Guabiraba, nome poético, frutífero e cheio de doçura: as guarabirinhas eram vermelhinhas, colhidas e saboreadas. Como fazem falta!

Ocorre que política e vaidades pessoais são supostos ingredientes de um “progresso” frívolo. Entretanto, a AJT mantém uma conexão exemplar: troca ideias, dá sugestões, fornece advertências.

Passando pelo whatsapp da associação, encontrei um texto assinado por João Motta (“O anjo”); telefonei para ele, pedindo autorização para publicá-lo em minha coluna no jornal A União, único veículo impresso da Paraíba, e obtive aprovação. Ei-lo transcrito.

“O nosso meio ambiente é a somatória de vários fatores: clima, solo, água, ar e o nosso estado emocional. Cada parte é muito importante ao conjunto por insignificante que pareça. Muito calor, muito frio, muita chuva, muita seca ou mesmo as desarmonias dos relacionamentos perturbam o nosso meio ambiente. Equi-

líbrio e bem-estar dependem da contribuição de todos, pois Deus criou o mundo e o mantém em perfeita harmonia. O mundo criado por Deus para seus filhos é maravilhoso, mas a ignorância humana tem quebrado, temporariamente, seu equilíbrio, trazendo grandes prejuízos sejam no lar, na sociedade ou no planeta. A pureza dos rios, dos mares, da atmosfera, o balanço ecológico, todos são prejudicados pela ignorância humana. Nós é que fazemos o nosso ambiente. Ele é nosso reflexo. E nós, que o desarmonizamos, somos responsáveis e compelidos a novamente harmonizá-lo!”.

João Motta dedicou outro parágrafo a Deus, o criador do universo. Pontua a oração, o fazer o “dever de casa”, atuar como símbolo da generosidade e, sobretudo, reconhecer as bênçãos de Deus para a humanidade e para a natureza.

O final do texto: “O arco estará nas nuvens para lembrarnos do concerto eterno entre Deus e toda alma vivente que está sobre a terra!”. João Motta (“O Anjo”).

Tenho a sensação de um relato iluminado. A sinceridade da fé cristã. Preocupação pessoal. Devotamento aos outros. Sotaque crítico-social. A meu ver, uma liturgia da esponta-

neidade. Uma das conotações do signo liturgia é trabalho, ofício; o trabalho agrega faces opostas, a exemplo do bom e do mau, do cômico e do trágico etc.

Conexões
Política e vaidades pessoais são supostos ingredientes de um “progresso” frívolo. Entretanto, a AJT troca ideias, dá sugestões, fornece advertências

Durante o exercício 2025 vários fatos revestiram-se de maldade ou desleixo: a tragédia da Cagepa, a morte proposital de um cachorrinho indefeso em plena avenida campinense; destruição de 25 casas na rua Major Belmiro e que deixou as famílias vitimadas com perda indenização; a praga das muriçocas, a falta d’água etc. Incêndio no salão azul da COP30.

O ritual da beleza é o culto dos eus que se voltam ao *magnificat*. Minh’alma engrandece o Senhor pelo maior prêmio: a vida - com abundância de saúde, paz, otimismo, alegria, solidariedade, justiça, lealdade, despojamento, lazer - concedida a minha família, amigas(os) leais, agregadas(os) féis.

A passrada comendo xerém na mesa do meu jardim.

O som da neblina nas vidraças.

Orquídeas alvas exalando perfume.

Abraços aconchegantes recebidos na primavera-22, acompanhados pelas vozes de Adnalva Viana, Célia Farias, José Luis, Alexandre, Socorro Virgínio e a poesia.

A liturgia assegurada por Fátima Coutinho.

Comovente e atípica a cena de um motorista: ele dirigia seu caminhão e quando ouviu os gritos de um cachorro lindo no calçamento, parou e percebeu outro cachorro na carga do transporte; saltou, pegou uma escada, subiu e desceu com o animal nos braços. Céus! Parece-me oferenda de um irmão ao outro irmão, promovida por um motorista visionário, seu caminhão, sua escada, suas duas mãos, seu sentimento de mundo.

Leo Barbosa
portuguesleobarbosa@gmail.com

“Onde” já se viu?

O vocábulo “onde” se consolidou como um dos grandes pontos de interrogação na gramática de muitos falantes e escritores da língua portuguesa. Embora seja uma palavra pequena, seu uso inadequado é tão disseminado que, muitas vezes, passamos por ele sem notar a imprecisão que carrega. O problema fundamental reside na confusão entre a função estrita de “onde”, que é indicar lugar físico ou localização espacial, e sua aplicação indevida em contextos temporais, conceituais ou abstratos.

A regra primordial é: o “onde” atua como um advérbio de lugar ou um pronome relativo que retoma um termo antecedente que possui natureza locativa. Segundo a gramática normativa, só pode ser empregado quando puder ser substituído por expressões sinônimas que denotam um local, como “em que lugar”, “no qual”, “na qual”, “em que”, ou até mesmo, em construções mais formais e por vezes arcaicas, “a que lugar” (embora “aonde” seja a preferência moderna nesse último caso).

Considere a frase: “A cidade onde nasci passou por grandes transformações.” Neste exemplo, “cidade” é um lugar físico, e “onde” funciona perfeitamente, sendo equivalente a “A cidade na qual nasci...”. Da mesma forma, em “O escritório onde trabalhamos será reformado”, o termo “escritório” designa um espaço, validando o uso do “onde”.

A transgressão dessa regra básica é a causa do erro mais comum na comunicação contemporânea. É frequente deparar-se com estruturas como “Esta é uma época onde a informação é valiosa” ou “A situação onde me encontro é desconfortável”. Nesses casos, o que se tem não é um lugar, mas sim um conceito abstrato (“época”, “situação”, “momento”, “ideia”, “ocasião”). Ao tentar encaixar o “onde” nesses contextos, o falante ou escritor comete uma impropriedade. A norma-padrão exige que, na ausência de um lugar físico, o pronome relativo apropriado seja empregado, regido pela preposição exigida pelo verbo. O mais comum é o uso de “em que” (ou suas flexões: “no qual”, “na qual”, “nos quais”, “nas quais”).

Retomando os exemplos, as formas recomendadas seriam: “Esta é uma época em que a informação é valiosa” e “A situação em que me encontro é desconfortável”. O emprego de “em que” nesses casos se justifica porque “época” e “situação” não são lugares, mas sim categorias temporais ou conceituais. Outro exemplo: “O artigo onde ele baseou a pesquisa é extenso” deve ser corrigido para “O artigo em que ele baseou a pesquisa é extenso”. O verbo “basear” é transitivo indireto e exige a preposição “em” (basear-se em algo), e o antecedente é “artigo” (não lugar).

A flexibilidade da língua viva permite que alguns gramáticos mais descritivos aceitem essa licença poética ou figurada do “onde” quando ele retoma um antecedente que pode ser vagamente associado a um “espaço de ação”. No entanto, em textos formais, exige-se cautela.

Outro ponto de elucidação é a distinção entre “onde” e “aonde”. Esta dualidade depende unicamente da regência verbal e do conceito de movimento. O termo “aonde” é a fusão da preposição “a” com o advérbio “onde” (a + onde), e deve ser utilizado apenas quando o verbo da oração exprime um movimento em direção a um lugar, exigindo, portanto, a preposição “a”. Ele tem o significado de “para onde”. Exemplos incluem: “Aonde você vai neste feriado?” (Quem vai, vai a algum lugar) ou “O teatro aonde o diretor se dirigiu estava lotado” (Quem se dirige, se dirige a algum lugar). Se não há movimento ou se o verbo exprime permanência ou localização estática, a forma correta é unicamente “onde”: “Onde você está?” (Quem está, está em algum lugar) ou “O prédio onde moro é antigo”.

O domínio sobre o uso de “onde”, “aonde” e “em que” é um reflexo do rigor e da atenção do escritor à estrutura da frase e à regência verbal. O escritor atento deve realizar o “teste do lugar”: se o antecedente não puder ser desenhado em um mapa ou delimitado como um espaço físico, a escolha correta não será “onde”. A substituição mental por “no qual” ou “na qual” é o recurso mais eficaz para garantir que a palavra certa seja empregada, conferindo ao texto a autoridade e a correção que ele merece.

Funes Cultural

Fundação Ernani Satyro

O que Kafka ainda nos ensina sobre mudar

Lucas Andrade de Moraes *

Quando Gregor Samsa abre os olhos e encontra um corpo que já não reconhece, o leitor é apresentado ao personagem central da obra *A Metamorfose*, de Franz Kafka. Não se trata apenas de uma cena inusitada em um romance do início do século 20, mas de uma imagem literária que dialoga com situações comuns da vida. Há dias em que nada ao redor parece ter mudado, e ainda assim percebemos que algo em nós já não é o mesmo. A transformação do personagem evidencia momentos em que a rotina é interrompida sem aviso, criando a sensação de deslocamento e estranhamento diante do próprio destino.

A narrativa não se limita à ideia fantástica de um homem que se torna inseto. Ela aborda mudanças que nos afastam da imagem que construímos sobre quem somos. Crescer, perder, recomeçar e rever escolhas faz parte de processos silenciosos que acompanham a existência humana. Ao descobrir que sua importância para a família estava ligada ao trabalho, Gregor percebe que sua identidade havia sido reduzida à função que exercia. O romance chama atenção para o risco de medir o valor de alguém apenas pela produtividade, esquecendo que a vida não se resume ao desempenho.

A solidão do personagem não surge apenas da transformação física, mas da reação das pessoas ao seu redor. A porta fechada do quarto passa a representar o afastamento progressivo da família, que evita o contato e a convivência. A obra sugere que o isolamento mais difícil não é o físico, mas aquele que acontece quando ainda estamos presentes, porém deixamos de ser considerados parte do cotidiano. O medo do que é diferente e a dificuldade em lidar com fragilidades humanas transformam relações antes naturais em barreiras quase intransponíveis.

Quando Gregor perde a capacidade de trabalhar, toda a dinâmica fa-

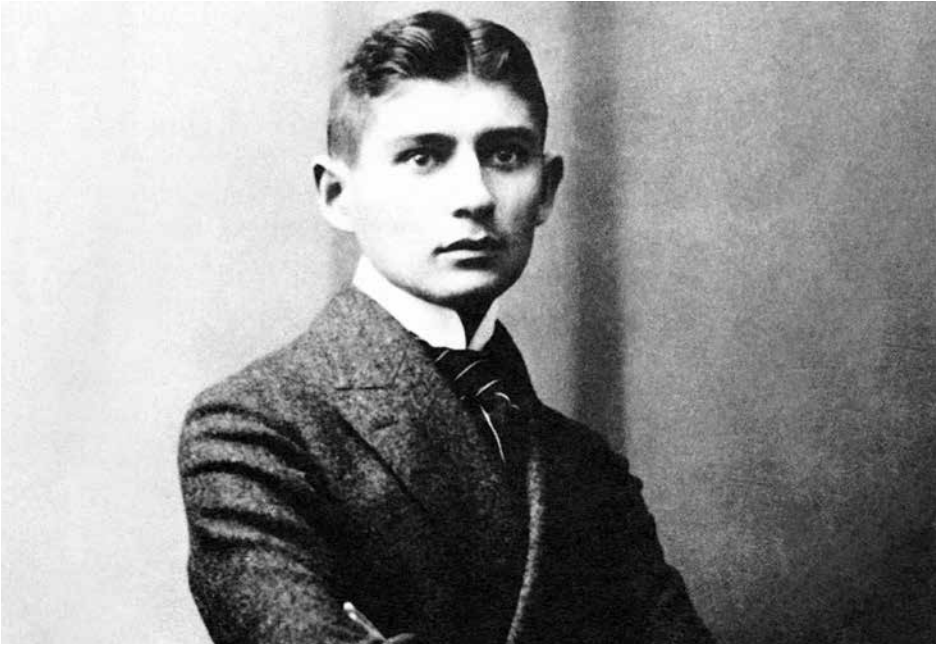

Kafka: imagem literária que dialoga com situações comuns da vida em “A Metamorfose”

miliar se altera. O cuidado inicial dá lugar à impaciência, e sua presença passa a ser vista como um incômodo. A narrativa mostra como relações baseadas apenas na utilidade estão sujeitas a rupturas rápidas. Kafka evidencia que vínculos sustentados por expectativas e obrigações podem se desfazer quando alguém já não corresponde ao papel esperado. A história convida o leitor a refletir sobre a importância da empatia em momentos de vulnerabilidade.

Nesse sentido, o que a literatura nos ensina sem dizer? A força da obra não está em explicar os motivos da transformação, mas em permitir que o leitor observe a vida sob outra perspectiva. Sem oferecer respostas diretas, o texto estimula a percepção de que toda mudança envolve algum grau de compreensão e de adaptação. Acompanhando o personagem, percebemos que nem sempre as transformações externas são visíveis, e que grande parte delas ocorre de maneira silenciosa, antes mesmo de serem reconhecidas pelos outros. A literatura, assim, amplia o olhar para aspectos que muitas vezes passam despercebidos no ritmo acelerado do cotidiano.

Ao concluir a leitura, não lembramos apenas da condição em que Gregor se encontra, mas das questões humanas que permanecem após sua trajetória. A obra reforça que ninguém está livre de mudanças inesperadas e que as relações se fortalecem quando atravessam períodos difíceis com cuidado e permanência. *A Metamorfose* continua atual porque apresenta perguntas que atravessam gerações. Em um tempo que valoriza apenas aquilo que permanece estável, a narrativa recorda que transformar-se faz parte da vida e que reconhecer a própria fragilidade pode ser um caminho para seguir adiante de forma mais consciente.

Portanto, a literatura continua necessária porque nos devolve perguntas que não envelhecem. Em um mundo que valoriza apenas o que não quebra, Kafka nos lembra que a transformação é parte da existência e que reconhecer a nossa própria vulnerabilidade talvez seja a forma mais profunda de permanecer inteiro.

* Lucas Andrade de Moraes é professor, escritor, pesquisador e artista multidisciplinar.

MÚSICA

Maria apresenta seu novo show hoje, no Café da Usina

Cantora lança “Íntimo”, com canções de seu primeiro álbum, “Luminosa”

Daniel Abath
abathjornalista@gmail.com

“Um show para falar das coisas de dentro mesmo, dos sentimentos, desse período que eu vivi de pausa desde o lançamento do *Luminosa*”, adianta a cantora e compositora paraibana Maria sobre a estreia de *Íntimo*, seu novo show. A apresentação é hoje, às 20h, no Café da Usina Cultural Energisa, em Tambiá. Os ingressos antecipados estão sendo vendidos no *site* do Sympla – R\$ 40 (inteira), R\$ 20 (meia) e R\$ 30 (social), além das taxas adicionais da plataforma. Querendo falar tudo o que sente e focada na sinestesia das vozes, respirações e percussividades corporais, Maria sobe ao palco prometendo uma noite de entrega, acompanhada por Rudá Barreto (guitarra e violão) e Cassicobra (percussão). No repertório de hoje, canções seu primeiro álbum autoral, *Luminosa* (2025), além de algumas inéditas do próximo disco – durante o show, Maria fará algumas incursões ao piano.

Afora a participação no 8º Festival de Música da Paraíba e em apresentações pontuais, como o de PriCler e as Panteronas em agosto, a última aparição da cantora no tablado em show solo se deu em abril. De lá para cá, após o lançamento de *Luminosa* em março deste ano, precisou se afastar dos holofotes para cuidar do “corpo-casa”, em decorrência da ansiedade. “Acho que com toda a estreia do álbum não tem como não mexer com a gente enquanto artista. Ao mesmo tempo que foi muito maravilhoso, foi muito profundo também”, ela afirma. Sobre saúde mental, Maria faz questão de enfatizar a

importância da desmistificação e humanização em torno ao assunto. “Acho que muita gente hoje em dia convive com ansiedade e a gente não precisa conviver, a gente precisa se cuidar. A gente precisa solucionar e acalmar a mente pra gente conseguir viver com qualidade, sabe? Ansiedade, depressão, tudo isso é humano”, defende. Lembrando o processo criativo do álbum estreante, ela aponta gênese motivada pela decisão pessoal de querer genuinamente ser artista. “Resolvi que ia viver disso, que ia ser artista integralmente. Ainda estou no processo de transição, continuo dando aulas”, conta, referindo-se ao ofício em paralelo da preparação vocal. “Não vou abandonar a educação, porque acho que ela faz parte também do trabalho do palco. Eu quero cada vez mais fazer shows”. Animada e com o mesmo frio na barriga da primeira vez, Maria quer olhar nos olhos do público e sorver a tro-

ca que ilumina a sua música. “É cantar para as pessoas, trazer minha verdade, meus sentimentos, me reconhecer também no outro e o outro se reconhecer em mim. Acho que isso é o mais fantástico da música – a gente poder se reconhecer e transformar as realidades. Cantar é o que me movimenta e eu estava sentindo muita falta de cantar. Então, é um show que veio em boa hora”, finaliza.

ONDE:

■ CAFÉ DA USINA (Usina Energisa, R. João Bernardo de Albuquerque, nº 243, Tambiá, João Pessoa).

Maria canta e toca piano no show desta noite



PLATAFORMAS

Ana Martel lança single “Graças à deusa”

Daniel Abath
abathjornalista@gmail.com

“Graças à deusa”, novo *single* da cantora e compositora Ana Martel, amapaense radicada em João Pessoa há 10 anos, veio ao mundo fonográfico digital



Cantora amapaense fará um pocket show no dia 4

na madrugada de hoje. A canção, que evoca a força ancestral feminina, far-se-á acompanhada de um *pocket show* de lançamento no dia 4 de dezembro, às 20h, no Loca como Tu Madre, em Miramar, dia em que também subirá aos *streamings* o videoclipe da música, dirigido por Lucas Cavalcanti. Ana conta que a faixa é a primeira do vindouro *Xote Carimbolado*, próximo álbum autoral da artista. Ela ressalta que faz tudo com recursos próprios. “Nunca consigo a verba para fazer e aí eu vou tentando fazer as coisas mesmo assim. Todo mundo da equipe faz por amor à arte”, diz ela. Mistura de ritmos nordestinos e amazônicos iniciada com o EP *Cantos do Norte* (2024), “Graças à deusa” traz o batuque do quilombo do Curiaú, terra da família ribeirinha de Ana no Macapá, hibridizado ao baião, em mix de culturas distintas, porém uníssonas. A capa do *single* é assinada por Rayan Rodrigues.

“Dentro dessa mistura, o que tem na música fala das mulheres; de todas as mulheres que passaram na minha vida, inspiradoras de lá e de cá e, inclusive, das espiritualidades”, afirma a cantora, atenta ao fato de que à mulher em sociedade é sempre dada a tarefa de cuidar, tanto das próprias mulheres quanto dos homens. “Isso é uma coisa que tem que ser cantada, né?”. Ao longo de mais de 30 anos de carreira, música e espiritualidade cresceram e frutificaram juntas. Socióloga aposentada do Incra, Ana Martel, ora estudante de Música na Universidade Federal da Paraíba (UFPB), sempre carregou no olhar etnográfico, mergulhando fundo nos territórios, no espaço das mulheres, e trazendo desses lugares um cantar de aldeia universal. “Tenho duas aldeias para cantar: a Paraíba e o Amapá. E cheguei num ponto em que entendi que Deus só pode ser uma deusa”.

Artigo

Carlos Azevêdo Filho
Jornalista | Especial para A União

O grilo que virou repórter (2)

Passsei a noite matutando meu plano para conseguir uma entrevista só minha com Ariano. Aí me veio na cabeça as personagens Chicó e João Grilo. O que o João Grilo faria numa situação dessas? O plano foi se formando aos pouquinhos e tinha tudo para dar errado. Eu colocaria uma roupa social para impressionar o mestre, que chegaria de carro no estacionamento da reitoria. Cheguei duas horas antes de Ariano e perguntei ao vigilante do posto a que horas o mestre chegaria. Ele, desconfiado, me perguntou por que eu queria saber daquilo. Cinicamente disse que eu era a pessoa que estava responsável para recepcioná-lo. Com mais de uma hora o carro chegou. Ariano tinha vindo com dona Zélia, sua esposa. Cerimonialmente, abri a porta do carro e disparei: – Seja bem-vindo à capital da Paraíba, mestre Ariano Suassuna! Ele abriu um sorriso grande ao notar que eu omiti o nome do célebre defunto que dá nome até hoje à capital. – Bom dia!! Sou a pessoa responsável para recepcionar o senhor para a aula magna. Dona Zélia vai ficar aqui e o senhor pode me seguir.

Inspirado na astúcia da personagem João Grilo conduzi Ariano para uma sala vazia na Coex, um lugar improvável para esconder um entrevistado e conseguir conversar com exclusividade com o autor de *O Auto da Compadecida*. Nessa época eu não possuía sequer um gravador. Então coloquei os meus papéis sobre a mesa e cinicamente disse que iria fazer umas perguntas para ajudar na apresentação, para

a hora da aula magna. Nisso, fui fazendo perguntas e mais perguntas, levando mais de hora em conversa com Ariano. Ele respondia todas, com a maior das boas vontades. Mas chegou um momento em que ele suspeitou. – Ô, amarelinho, você faz perguntas bemeitas para danado. Você é jornalista? – Não vou mentir para o senhor, não, seu Ariano. Eu sou, sim. O meu chefe do jornal disse que eu iria perder o emprego se eu não fizesse uma entrevista exclusiva com o senhor. Nesse momento, a porta da sala da Coex é aberta e o pessoal da universidade grita “achamos!”. Um deles me perguntou o que eu estava fazendo com Ariano ali. Desconfiado, vou juntando os meus papéis e colocando no meu bisaco de couro. Ariano me olha e sorri, cúmplice. – Vamos, o senhor está atrasado em mais de uma hora. A gente estava lhe procurando por tudo que é canto aqui dentro da universidade – dispara o rapaz. Sorrindo com o canto da boca, Ariano me olha e não diz nada. Talvez visse em mim, naquele momento, uma personagem de sua principal obra teatral.

Foto: Divulgação/Editora da UFPB

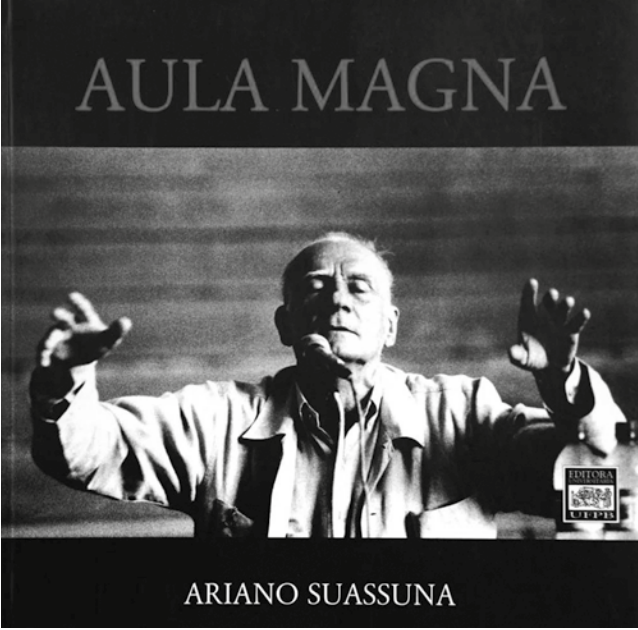

Capa de “Aula Magna”, com a palestra na UFPB em 1992

Vitrine cultural



Gustavo Pardal e Ellen em Manaíra
Dupla de comédia apresenta o show *É o quê, Gustavo?*, ironizando sua vida de casados na qual Pardal (foto) se esquia de perguntas comprometedoras da esposa. O show é no Teatro Ednaldo do Egypto, em Manaíra, às 20h. Ingressos custam R\$ 80 (inteira) e R\$ 40 (meia).

Nicácio e Banda celebra seis anos
Nicácio e Banda faz hoje um show para comemorar seis anos de atividade na música pessoense. Totonho também participa da noite. A festa é na Vila do Porto, no Varadouro, às 21h. Os ingressos custam R\$ 20, podendo ser comprados antecipadamente na plataforma Shotgun.

Braulio Tavares e Jessier Quirino: show
Braulio Tavares e Jessier Quirino anunciaram uma apresentação juntos que será apresentado dia 4, na Casa Furtacor (Castelo Branco, João Pessoa), às 19h, com poesia, cantoria, causos e risadas. Os ingressos, custando entre R\$ 50 (meia) e R\$ 100 (inteira), já estão à venda no site Sympla.

TEATRO

Comédia brinca com família disfuncional

Com Gustavo Mendes e Carol Castro, “A Manhã Seguinte” será apresentada de hoje a domingo, no Santa Roza

Esmejoano Lincol
esmejoanolincol@hotmail.com

A noite prazerosa entre Kátia (Carol Castro) e Tomás (Bruno Fagundes) termina em “ressaca moral” graças à chegada inesperada da mãe (Ângela Rebello) e de Márcio (Gustavo Mendes), tio da moça. Essa é a premissa de *A Manhã Seguinte*, peça dirigida por Thereza Falcão e Bel Kutner com base no texto do inglês Peter Quilter. Neste fim de semana, o quarteto encontra o público do Teatro Santa Roza, no Centro de João Pessoa, para quatro sessões: hoje, às 20h; amanhã, às 17h e 20h; e no domingo (30), às 19h. Os ingressos, disponíveis no Sympla, custam de R\$ 21 (meia entrada para as frisas laterais) a R\$ 150 (inteira para a platéia principal).

A Manhã Seguinte ganhou mais de dez versões em diferentes países. No Brasil, a comédia foi adaptada por Thereza Falcão por meio da supressão ou da substituição de referências locais, como nomes de times de futebol. Apesar das mudanças, a essência permanece.

“É uma família que pode estar em qualquer cidade do Brasil, com a sua regionalidade. Acho que ela fez um trabalho incrível, algumas piadas são difíceis de traduzir, pelo duplo sentido. Só compreendemos na língua em que foi escrita”, destaca Bel Kutner.

Constituído por um elenco diminuto, mas diverso quanto ao gênero e a ex-

periência dos artistas em cena, Bel assevera que a “química” do elenco repousa, justamente, nessa pluralidade; um dos pontos altos, adianta a diretora, é a chegada de Márcio, o irmão.

“A graça da peça é essa família disfuncional. Porque quando juntamos todos, fica muito interessante de ver. Todo mundo pira, enlouquece. E a história, mesmo assim, é contada. Na hora que você determina que é uma família, você reconhece a minha e a sua família” resume.

Também atriz, Bel fez seu *debut* na televisão em 1987, ainda adolescente, graças a um papel pequeno em *Corpo Santo* (telenovela da TV Manchete). No teatro, galgou seu espaço como diretora aos poucos, estreando na função em *O Conto da Ilha Desconhecida* (2007), baseado num livro de José Saramago.

“Fiquei apaixonada por essa ideia de estar fora, porque como atriz eu tenho muita empatia pelo ator que está em cena. Ser diretora me ajudou a ter esse olhar mais aberto. A não ficar pensando só no meu personagem, olhar o todo”, declara.

Filha de dois grandes artistas, Dina Sfat e Paulo José, Bel Kutner, destaca, dentre os trabalhos marcantes da dupla, o longa-metragem *Macunaíma*, adaptação de Joaquim Pedro de Andrade para a obra homônima de Mário de Andrade. Ela faz a guerrilheira Ci; ele interpreta a versão “branca” do protagonista.

“Em meio às viagens pelos festivais

de cinema para divulgar o longa é que eu fui concebida. Então, além de ser um filme muito importante no cinema novo brasileiro, solidificou a união dos dois”, aponta.



Carol Castro (em cima), Ângela Rebello, Gustavo Mendes e Bruno Fagundes (embaixo): montagem é sucesso em 10 países

Em Cartaz



Cinema

Programação de 27 de novembro a 3 de dezembro, nos cinemas de João Pessoa, Campina Grande, Guarabira e Patos.

ESTREIAS

BUGONIA (*Bugonia*). Irlanda/Reino Unido/Canadá/Coreia do Sul/EUA, 2025. Dir.: Yorgos Lanthimos. Elenco: Emma Stone, Jesse Plemons, Alicia Silverstone. Policial/comédia. Dois homens sequestram uma empresária achando que ela é uma alienígena invasora. 1h58. 18 anos.

João Pessoa: CENTERPLEX MAG 1: leg.: 21h30. CINÉPOLIS MANAÍRA 11 (VIP): leg.: 13h, 18h. **Campina Grande:** CINESERCLA PARTAGE 4: leg.: 18h15.

MÃE FORA DA CAIXA. Brasil, 2025. Dir.: Manuh Fontes. Elenco: Miá Mello, Danton Mello, Malu Valle. Drama/comédia. Mulher bem-sucedida tem toda sua vida sob controle até ter sua primeira filha. 1h33. 12 anos.

João Pessoa: CINÉPOLIS MANAÍRA 1: 13h, 15h15, 17h30, 19h40, 21h45. CINÉPOLIS MANGABEIRA 2: 12h. CINÉPOLIS MANGABEIRA 3: 12h45. CINÉPOLIS MANGABEIRA 5: 19h30.

MORRA, AMOR (*Die, My Love*). Reino Unido/Canadá/EUA, 2025. Dir.: Lynne Ramsay. Elenco: Jennifer Lawrence, Robert Pattinson, Sissy Spacek, Nick Nolte. Drama. Em área rural isolada, mulher luta contra a psicose enquanto lida com o casamento e a maternidade. 1h59. 16 anos.

João Pessoa: CINÉPOLIS MANAÍRA 11 (VIP): leg.: 15h30, 20h30.

ZOOTÓPIA 2 (*Zootopia 2*). EUA, 2025. Dir.: Jared Bush e Byron Howard. Vozes na dublagem brasileira: Monica Iozzi, Rodrigo Lombardi, Danton Mello. Comédia/aventura/animação. Coelho e raposa policiais investigam o misterioso desaparecimento de uma cobra em Zootopia. 1h48. 6 anos.

João Pessoa: CENTERPLEX MAG 3 (Atmos): dub.: 14h, 16h20, 18h45. CENTERPLEX MAG 4: dub.: 15h. CINÉPOLIS MANAÍRA 5: dub.: 13h50, 16h20, 18h50, 21h20. CINÉPOLIS MANAÍRA 6: dub.: 2D: 13h, 15h30, 18h; 3D: 20h30. CINÉPOLIS MANAÍRA 7: dub.: 14h30, 17h, 19h30. CINÉPOLIS MANAÍRA 9 (macro-XE): dub.: qui. a ter.: 14h, 16h30, 19h, 21h30. CINÉPOLIS MANAÍRA 10 (VIP): dub.: 13h30, 16h, 18h30. CINÉPOLIS MANGABEIRA 1: dub.: 14h, 16h30, 19h, 21h30. CINÉPOLIS MANGABEIRA 4: dub.: 14h30, 17h. CINÉPOLIS MANGABEIRA 5: dub.: 13h30, 16h, 18h30, 21h. CINESERCLA TAMBIA 3: dub.: 15h30. CINESERCLA TAMBIA 5: dub.: 3D: 15h30; 2D: 17h30, 19h30. CINESERCLA TAMBIA 6:

dub.: 14h30, 16h30, 18h30, 20h30. **Campina Grande:** CINESERCLA PARTAGE 1: dub.: 3D: 15h30; 2D: 17h30, 19h30. CINESERCLA PARTAGE 2: dub.: 14h30, 16h30, 18h30, 20h30. **Patos:** CINE GUEDES 3: dub.: sex.: 2D: 14h45, 16h50, 19h, 21h05; sáb. a qua.: 3D: 14h45, 16h50, 19h; 2D: 21h05. **PATOS MULTIPLEX 1:** dub.: 18h40. **PATOS MULTIPLEX 3:** dub.: sex. e seg. a qua.: 3D: 15h25, 17h40; 2D: 19h55; sáb. e dom.: 3D: 15h25, 17h40; 2D: 20h. **Guarabira:** CINEMAXXI CIDADELUZ 3: dub.: sex. e seg. a qua.: 2D: 15h, 19h20; 3D: 17h10; sáb. e dom.: 2D: 14h, 18h30; 3D: 16h10. **Remígio:** CINE RT: dub.: 14h, 16h, 18h, 20h.

ESPECIAL

FESTIVAL DE CINEMA FRANCÊS DO BRASIL. Sexta: 14h – *La Pampa*; 16h30 – *Vizinhos Bárbaros*; 18h35 – *Os Bastidores do Amor*; 20h25 – *A Mulher Mais Rica do Mundo*. Sábado: 15h – *Maya, Me Dê um Título*; 16h25 – *13 Dias, 13 Noites*; 18h40 – *Voz de Aluguel*; 20h45 – *Era uma Vez Minha Mãe*. Domingo: 14h – *A Cabra*; 16h – *O Apego*; 18h10 – *Fora de Controle*; 20h25 – *O Estrangeiro*. Segunda: 14h – *Uma Jornada de Bicicleta*; 15h55 – *O Segredo da Chef*; 18h – *Operação Maldoror*; 21h – *Sonho, Logo Existo*. Terça: 14h – *Eu, que Te Amei*; 16h25 – *Sonho, Logo Existo*; 18h20 – *Jovens Mães*; 20h30 – *Fanon*. Quarta: 14h – *Fora de Controle*; 16h15 – *Mãos à Obra*; 18h10 – *O Estrangeiro*; 20h35 – *La Pampa*.

João Pessoa: CENTERPLEX MAG 2: leg.

MONSTA X – CONNECT X (*Monsta X – Connect X*). Coreia do Sul, 2025. Dir.: Margo Yeji Lee e Yoon-Dong Oh. Documentário/show. Registro dos dez anos do grupo Monsta X. 1h58. Classificação não informada.

João Pessoa: CINÉPOLIS MANAÍRA 8: leg.: qua.: 19h.

A NATUREZA DAS COISAS INVISÍVEIS. Brasil, 2025. Dir.: Rafaela Camelo. Elenco: Laura Brandão, Serena, Camila Márdila. Drama. Duas meninas formam em um hospital uma amizade que as ajudam a lidar com perdas. 1h30. 12 anos.

João Pessoa: CINÉPOLIS MANAÍRA 3: ter.: 19h.

SEVENTEEN WORLD TOUR NEW IN JAPAN LIVE (*Seventeen World Tour New in Japan Live*). Coreia do Sul, 2025. Dir.: não divulgada. Documentário/show. Registro da turnê do grupo Seventeen. 3h45. Classificação não informada.

João Pessoa: CINÉPOLIS MANAÍRA 8: leg.: sáb.: 19h.

REAPRESENTAÇÃO

AMORES BRUTOS (*Amores Perros*). México, 2000. Dir.: Alejandro González Iñárritu. Elenco: Emilio Echevarría, Gael García Bernal, Goya Toledo. Drama. Um acidente de

carro conecta três histórias. 2h34. 16 anos.

João Pessoa: CINE BANGUÊ: leg.: sáb., 29/11: 19h.

IRACEMA, UMA TRANSA AMAZÔNICA. Brasil/ Alemanha Ocidental/ França, 1976. Dir.: Jorge Bodanzky e Orlando Senna. Elenco: Paulo César Pereiro, Edna de Cássia. Drama. Caminhoneiro na Transamazônica conhece prostituta e se conscientiza sobre os problemas da região. 1h31. 16 anos.

João Pessoa: CINE BANGUÊ: sáb., 29/11: 17h.

CONTINUAÇÃO

O AGENTE SECRETO. Brasil/ França/ Países Baixos/ Alemanha, 2025. Dir.: Kléber Mendonça Filho. Elenco: Wagner Moura, Tânia Maria, Carlos Francisco, Maria Fernanda Cândido, Gabriel Leone, Hermila Guedes, Alice Carvalho, Udo Kier, Thomás Aquino, Buda Lira, Joláissou Cunha, Suzy Lopes, Cely Fariás. Drama. Em 1977, durante a ditadura militar, homem chega a Recife se escondendo de perseguidores. Prêmios de melhor direção e ator em Cannes. 2h38. 16 anos.

João Pessoa: CENTERPLEX MAG 4: 17h30, 20h45. CINE BANGUÊ: dom., 30/11: 16h30, 19h30. CINÉPOLIS MANAÍRA 3: qui. a seg. e qua.: 13h, 16h30, 20h; ter.: 13h, 16h30. CINESERCLA TAMBIA 1: 17h20.

JUJUTSU KAISEN – EXECUÇÃO (*Gekijō-ban Jujutsu Kaisen Shibuya Jihen Tokubetsu Henshū-ban × Shimetsu Kaiyū Senkō Jōei*). Japão, 2025. Dir.: Shouta Goshozono. Animação/aventura. Aprendiz de feiticeiro enfrenta um véu que aprisiona pessoas. 1h30. 18 anos.

João Pessoa: CENTERPLEX MAG 1: leg.: 17h. **Campina Grande:** CINESERCLA PARTAGE 4: leg.: 14h20.

PREDADOR – TERRAS SELVAGENS (*Predator – Badlands*). EUA, 2025. Dir.: Dan Trachtenberg. Elenco: Elle Fanning, Dimitrius Schuster-Koloamatangi, Reuben de Jong. Ficção científica/aventura. Predador rejeitado pelo clã se alia a uma ciborgue para enfrentar um inimigo. 1h47. 16 anos.

João Pessoa: CINESERCLA TAMBIA 1: dub.: 15h15, 20h20.

O SOBREVIVENTE (*The Running Man*). Reino Unido/EUA, 2025. Dir.: Edgar Wright. Elenco: Glen Powell, Emilia Jones, Josh Brolin, Colman Domingo, William H. Macy, Michael Cera. Ficção científica/aventura. Homem participa de game show onde os participantes são caçados e mortos. 2h13. 16 anos.

João Pessoa: CINÉPOLIS MANAÍRA 7: leg.: 21h50. CINÉPOLIS MANGABEIRA 4: dub.: 21h45. CINESERCLA TAMBIA 2: dub.: 18h15. **Campina Grande:** CINESERCLA PARTAGE 5: dub.: 20h20. **Patos:** CINE GUEDES 1: dub.: 20h30. **PATOS MULTIPLEX 4:** dub.: 17h50. **Guarabira:** CINEMAXXI CIDADELUZ 3: dub.:

sex. e seg. a qua.: 21h15; sáb. e dom.: 20h40.

3 OBÁS DE XANGÔ. Brasil, 2025. Dir.: Sérgio Machado. Documentário. A amizade entre Jorge Amado, Dorival Caymmi e Carybé, que moldou a identidade baiana. 1h17. 14 anos.

João Pessoa: CINE BANGUÊ: dom., 30/11: 15h.

TRUQUE DE MESTRE – O 3º ATO (*Now You See Me – Now You Don't*). EUA, 2025. Dir.: Ruben Fleischer. Elenco: Jesse Eisenberg, Woody Harrelson, Isla Fisher, Dave Franco, Rosamund Pike, Morgan Freeman. Policial. Ilusionistas aposentados se unem a novos talentos para enfrentar criminosos. 1h52. 12 anos.

João Pessoa: CENTERPLEX MAG 1: dub.: 19h. CINÉPOLIS MANAÍRA 4: dub.: 13h30, 16h, 18h30, 21h. CINÉPOLIS MANAÍRA 8: leg.: sex. e dom. a qua.: 16h10, 21h40; sáb.: 16h10. CINÉPOLIS MANGABEIRA 3: dub.: 15h, 17h30, 20h. CINESERCLA TAMBIA 2: dub.: 16h05, 20h45. CINESERCLA TAMBIA 3: dub.: 18h10. **Campina Grande:** CINESERCLA PARTAGE 4: dub.: 16h05, 20h45. CINESERCLA PARTAGE 5: dub.: 18h10. **Patos:** CINE GUEDES 1: dub.: 15h40, 18h20. **PATOS MULTIPLEX 1:** dub.: 15h55, 20h55. **Guarabira:** CINEMAXXI CIDADELUZ 1: dub.: 16h50, 19h10, 21h30. **Remígio:** CINE RT: dub.: sex., dom. e ter.: 20h15.

O ÚLTIMO EPISÓDIO. Brasil, 2025. Dir.: Maurílio Martins. Elenco: Matheus Sampaio, Tatiana Costa. Comédia/romance. Para impressionar menina da escola, garoto mente que tem uma fita com o episódio final de *Caverna do Dragão*. 1h57. 12 anos.

João Pessoa: CINE BANGUÊ: sáb., 29/11: 15h.

WICKED – PARTE 2 (*Wicked – For Good*). EUA, 2025. Dir.: Jon M. Chu. Elenco: Cynthia Erivo, Ariana Grande, Jeff Goldblum, Michelle Yeoh. Musical/drama. A Bruxa Má do Oeste e a Bruxa Boa do Norte testam sua amizade diante das tensões do mundo de Oz. 2h18. 10 anos.

João Pessoa: CENTERPLEX MAG 1: dub.: 14h15. CENTERPLEX MAG 3 (Atmos): leg.: 21h. CINÉPOLIS MANAÍRA 2: leg.: 14h, 17h10, 20h20. CINÉPOLIS MANAÍRA 8: dub.: sex. e dom. a ter.: 13h10, 18h40; sáb. e qua.: 13h10. CINÉPOLIS MANAÍRA 10 (VIP): leg.: 21h. CINÉPOLIS MANGABEIRA 2: dub.: 14h15, 17h15, 20h15. CINESERCLA TAMBIA 3: leg.: 20h20. CINESERCLA TAMBIA 4: dub.: 15h05, 17h40, 20h15. **Campina Grande:** CINESERCLA PARTAGE 3: leg.: 15h20, 17h55; dub.: 20h30. CINESERCLA PARTAGE 5: leg.: 15h30. **Patos:** CINE GUEDES 2: sex., dom., seg. e qua.: dub.: 15h30, 18h05, 20h40; sáb. e ter.: dub.: 15h30, 20h40; leg.: 18h05. **PATOS MULTIPLEX 4:** dub.: 3D: 15h; 2D: 20h35. **Guarabira:** CINEMAXXI CIDADELUZ 1: dub.: sáb. e dom.: 2D: 14h10. CINEMAXXI CIDADELUZ 2: dub.: 3D: 15h45; 2D: 21h10; leg.: 2D: 18h30. **Remígio:** CINE RT: dub.: sáb., seg. e qua.: 20h15.

Teatro

HOJE

GUSTAVO PARDAL E ELLEN. Humoristas apresentam show *É o quê, Gustavo?*. **João Pessoa:** TEATRO EDNALDO DO EGYPTO (Av. Maria Rosa, 284, Manaíra). Sexta, 28/11, 20h. Ingressos: de R\$ 30 (meia) a R\$ 145 (combo de quatro ingressos), antecipados na plataforma Sympla.

A MANHÃ SEGUINTE. De Peter Quilter. Direção Thereza Falcão e Bel Kutner. Com Gustavo Mendes, Carol Castro, Bruno Fagundes e Ângela Rebello. Comédia.

João Pessoa: TEATRO SANTA ROZA (Praça Pedro Américo, s/nº, Centro). Sexta e sábado, 28 e 29/11, 20h, e domingo, 30/11, 19h. Ingressos: de R\$ 21 (frisa 2º andar/meia e frisa 1º andar/popular) a R\$ 150 (plateia e frisa 1º andar/inteira), antecipados na plataforma Sympla.

Música

HOJE

MARIA. Cantora apresenta show *Íntimo*. **João Pessoa:** CAFÉ DA USINA (Usina Energisa, R. João Bernardo de Albuquerque, 243, Tambiá). Sexta, 28/11, 21h. Ingressos: R\$ 40 (inteira), R\$ 30 + 1 kg de alimento não perecível (social) e R\$ 20 (meia), antecipados na plataforma Sympla.

NICÁCIO + TOTONHO. Show de aniversário de Nicácio e Banda.

João Pessoa: VILA DO PORTO (Praça São Frei Pedro Gonçalves, 8, Varadouro). Sexta, 28/11, 21h. Ingressos: R\$ 20 (promocional), antecipados na plataforma Shotgun.

Livros

HOJE

FLIPARAÍBA. Lançamentos de livros, debates e shows.

João Pessoa: CENTRO CULTURAL SÃO FRANCISCO (Ladeira de São Francisco, s/nº, Centro). Sexta e sábado, 28 e 29/11, 9h. Entrada franca.

ENSINO SUPERIOR

Estado cria novas bolsas estudantis

Programa de Ações Afirmativas contemplará 300 alunos da UEPB, que receberão bolsas de R\$ 700 mensais

Eliz Santos
elizsantos17@gmail.com

Para muitos jovens paraibanos, a chance de permanecer na universidade é mais do que ascensão financeira — é a oportunidade de transformar o futuro. Com esse compromisso, o Governo da Paraíba realizou, ontem, a solenidade de boas-vindas aos 420 estudantes contemplados no programa Casa do Estudante — Bolsa Permanência e lançou o Programa de Ações Afirmativas. O evento, que aconteceu no Centro de Formação de Professores, em Mangabeira, Zona Sul de João Pessoa, marca um novo ciclo de investimentos em assistência estudantil no estado.

Durante a cerimônia, foi assinado o termo de outorga e aceitação da Bolsa Permanência — destinada a estudantes de baixa renda matriculados em instituições públicas de Ensino Superior da Paraíba — incluindo beneficiários do Prouni (100%) e do Fies integral.

Também foi assinado o decreto que institui o Programa de Ações Afirmativas, voltado à promoção da diversidade, da equidade e da inclusão no Ensino Superior. A iniciativa ofertará 300 bolsas, no valor de R\$ 700 mensais, voltadas ao desenvolvimento de projetos de pesquisa e extensão para estudantes negros, indígenas, quilombolas, ciganos, pessoas com deficiência e pessoas trans matriculadas na Universidade Estadual da Paraíba (UEPB), ampliando



Fotos: Roberto Guedes

Além de lançar o novo incentivo, João Azevêdo deu boas-vindas aos estudantes selecionados por outro programa, o Casa do Estudante — Bolsa Permanência

a participação desses grupos em atividades acadêmicas.

O governador João Azevêdo destacou a relevância do investimento para o fortalecimento da educação pública e para a construção de oportunidades reais para jovens em situação de vulnerabilidade. Ele ressaltou que a política de permanência estudantil é um compromisso constante do Estado com a transformação social.

“Esse investimento representa a crença de que, quando você investe em Educação, não apenas garante um futuro melhor para quem está sendo beneficiado, mas também fortalece uma sociedade mais justa. Aqui estamos beneficiando 420 estudantes, 210 da UEPB e 210 de outras instituições, para que possam se manter com uma bolsa importante, de R\$ 1.500, e concluir seus estudos. É isso que queremos: formação. E cabe ao Estado dar esse suporte. É um momento de muita celebração”, afirmou.

O secretário da Secretaria da Ciência, Tecnologia, Inovação e Ensino Superior (Secties), Claudio Furtado, ressaltou o impacto das iniciativas no combate à evasão e na democratização do acesso ao Ensino Superior.

“Apoiar a permanência dos nossos estudantes é essencial. Antes, a Casa do Estudante atendia cerca de 90 jovens. Agora, com o novo programa, ofertamos 420 bolsas de R\$ 1.500 — o maior auxílio estudantil do país. Também lançamos o Programa de Ações Afirmativas, que oferece bolsas de R\$ 700. Somados, os investimentos ultrapassam R\$ 6,6 milhões e contribuem para reduzir a evasão”, declarou.

O coordenador do programa e gerente-executivo de Assistência Estudantil da Secties, Tílio Serrano, destacou que a Paraíba dá um passo decisivo na consolidação de uma política permanente de apoio à permanência universitária. “Estamos entregando uma política pública que muda a realidade do estudante paraibano. O Programa Casa do Estudante — Bolsa Permanência e o novo site da Assistência Estudantil marcam o início de uma política estadual estruturada”, frisou.

A reitora da UEPB, Célia Regina Diniz, informou que o avanço nas políticas de permanência estudantil representa um marco para a universidade. “Garantir a permanência é tão desafiador quanto garantir o

acesso. Essas bolsas fortalecem nossa assistência estudantil e ajudam a manter nossos jovens estudando e construindo o futuro da Paraíba”, avaliou.

A reitora da Unipê, Mariana Barbosa, reforçou a importância de incluir estudantes das instituições privadas nas políticas de permanência. “Em nome das instituições privadas, agradecemos ao Governo do Estado a possibilidade de poder contemplar os alunos dessas instituições. A gente sabe os desafios que todos os estudantes vivem durante o seu perfil formativo. Uma política de permanência torna o percurso acadêmico mais seguro e reduz a evasão”, sustentou.

Oportunidades

Entre os estudantes contemplados, Miguel Santiago, aluno do curso de Letras — Espanhol da Universidade Federal da Paraíba (UFPB) e natural da cidade de Pilar, relatou que a Bolsa Casa do Estudante representa uma oportunidade concreta de superar dificuldades que antes comprometiam sua permanência na universidade.

“Antes da bolsa, eu não tinha nem um *notebook* adequado para acompanhar as atividades.

Agora, vou poder investir em materiais e ter mais condições de continuar meu curso com qualidade”, comemorou.

A estudante Tainara Viana, de 22 anos, do curso de Letras — Espanhol no Campus VI da UEPB, em Monteiro, também celebrou a chegada da Bolsa Permanência. Nascida em Aguiar, no Sertão, ela contou que se manter no curso sempre foi um desafio para sua família, especialmente após precisar mudar de cidade para estudar.

“Vim do interior para Monteiro e sempre foi muito difícil me manter. A bolsa chega na hora certa e vai ajudar muito com os custos do dia a dia e com o que preciso para concluir meu curso”, revelou.

Com a integração dos dois programas, a UEPB passa a contar com 520 bolsas de permanência e incentivo acadêmico. No total, o Paraíba destina mais de R\$ 6,9 milhões para ações de assistência estudantil, sendo cerca de R\$ 3,5 milhões aplicados diretamente na universidade estadual. As iniciativas reforçam o compromisso do Estado com a democratização do acesso, a permanência qualificada e o fortalecimento da diversidade no Ensino Superior.



“**Antes da bolsa, eu não tinha nem um *notebook* adequado. Agora, vou ter mais condições de continuar meu curso com qualidade**

Miguel Santiago



“**Sempre foi muito difícil me manter. A bolsa vai ajudar muito com os custos do dia a dia e com o que eu preciso para concluir meu curso**

Tainara Viana

ASSISTÊNCIA SOCIAL

Sedh paga auxílio a vítimas de rompimento em reservatório

O Governo da Paraíba concluiu a concessão da primeira parcela do Auxílio Emergencial Financeiro destinado às famílias diretamente atingidas pelo rompimento do Reservatório R5 da Cagepa, ocorrido no dia 8 de novembro, em Campina Grande. O benefício — criado por

meio de medida provisória publicada no Diário Oficial do Estado (DOE) — tem caráter excepcional, com o objetivo de garantir proteção social imediata às famílias em situação de maior vulnerabilidade.

Os pagamentos foram realizados após parecer téc-

nico social individual emitido pela Secretaria de Estado do Desenvolvimento Humano (Sedh), seguindo as diretrizes da Política Nacional de Assistência Social e da Lei Federal nº 8.742/1993. A concessão é destinada a um beneficiário por núcleo familiar, garantindo equidade e trans-

parência no processo.

Com base na análise realizada pela Comissão de Acompanhamento da Sedh, os auxílios variaram de R\$ 3.500 a R\$ 5.000, conforme o nível de impacto sofrido pelas famílias, priorizando as que perderam a casa e tiveram de deixar seus la-

res, as que tiveram a saúde agravada pelo evento e ficaram impossibilitadas de trabalhar, entre outras situações de vulnerabilidade decorrentes do rompimento.

De acordo com a secretária de Estado do Desenvolvimento Humano, Pollyanna Werton, o benefício represen-

ta uma ação concreta de reparação e um suporte essencial para que as famílias possam recomeçar suas vidas. “Junto à indenização que está sendo paga pela Cagepa, o auxílio emergencial possibilita que os atingidos deem um passo importante no processo de reconstrução”, pontuou.

EXCESSO DE TEMPORÁRIOS

TCE rejeita contas e alerta prefeitos

Por meio de ofício circular, Corte cobrou de todos os gestores municipais o cumprimento do limite de contratações

As Prefeituras que não se adequarem aos preceitos da Constituição Federal e da Resolução TC nº 04/2024 estão passíveis de verem suas contas reprovadas pelo Tribunal de Contas do Estado da Paraíba (TCE-PB). O alerta foi reforçado pelo presidente da Corte, o conselheiro Fábio Nogueira, que, durante as sessões do Pleno e por meio de ofício circular a todos os gestores municipais, tem reiterado a preocupação para que eles busquem reduzir o excesso de contratações por tempo determinado, em detrimento da lei.

“É preciso garantir o caráter excepcional dessa forma de contratação, como exige a Constituição. O Tribunal de Contas está atento e continuará atuando com firmeza para assegurar o cumprimento da legalidade e a valorização do servidor efetivo”, frisou Fábio Nogueira, ontem, ao lembrar que Municípios poderão firmar Pacto de Adequação de Conduta Técnico-Operacional junto ao TCE-PB, buscando, assim, a regularização gradativa, até alcançar os índices percentuais que estão propostos em lei.

Na última quarta-feira (26), durante a sessão ordinária do Pleno, a Prefeitura de Fagundes teve as contas do exercício de 2024 reprovadas em virtude do excesso de contratações temporárias. “Apesar dos alertas, o Município não providenciou a forma-



Conselheiro Fábio Nogueira lembrou que o Pacto de Adequação de Conduta Técnico-Operacional é alternativa para os Municípios

lização do pacto, que é uma alternativa de se adequar de forma gradativa por meio de um plano de ação”, disse o relator do processo, o conselheiro Nominando Diniz, ao proferir seu voto.

O Município de São Vicente do Seridó também esteve na mira do TCE-PB, em face do excesso de contratações temporárias; no entanto, em tempo hábil, o gestor buscou a Corte de Contas para formalizar a adequação.

O conselheiro Fábio Nogueira apontou que a Resolução nº 04/2024 dispõe sobre as

contratações temporárias de servidores públicos por tempo determinado e as terceirizações realizadas pelos jurisdicionados, estabelecendo critérios a serem vistos pelo gestor e a observância dos requisitos de excepcionalidade, em lei específica, sendo vedado o estabelecimento de situações genéricas. “O não cumprimento dos prazos e dos requisitos poderá levar à reprovação das contas, aplicação de multas e envio de representação ao Ministério Público”, enfatizou.

A Resolução do TCE-PB,

em seu artigo 6º, prevê que os Municípios devem se adequar a um percentual máximo de 30% em relação ao quantitativo de servidores efetivos, no tocante às contratações por tempo determinado, e em situações devidamente previstas em lei. O presidente adiantou que as administrações precisam estabelecer critérios a serem observados quanto às contratações de servidores por necessidades temporárias de excepcional interesse público, bem como daquelas realizadas pelos jurisdicionados

com pessoa jurídica de direito privado para a execução de serviços.

Servidores-fantasmas

Ontem, a 1ª Câmara do TCE-PB impôs débito de R\$ 251.019 ao ex-prefeito de Cacimba de Dentro Valdinele Gomes Costa, ao decidir pela procedência de denúncia acerca da existência de oito servidores-fantasmas no quadro funcional do Município. O débito corresponde ao gasto indevido com a folha no período de 2018 a 2022.

Valdinele Gomes Costa

■ Depois de ser advertida reiteradas vezes, a Prefeitura de Fagundes teve suas contas de 2024 reprovadas nesta semana

foi multado em R\$ 4 mil, conforme voto do relator do processo, o conselheiro Antonio Gomes Vieira Filho, mas ainda pode recorrer da decisão.

Despesas altas

Na mesma sessão, a 1ª Câmara reprovou as contas da Câmara de Zabelê relativas a 2024, com imposição do débito de R\$ 39.900 ao então presidente da Casa, Vandelândio Silva Monteiro. A medida decorre da constatação de despesas excessivas — a maior parte com produtos de higiene e limpeza.

Conforme o TCE-PB, as compras incluíram 473 unidades de amaciantes de roupas, 204 de desodorizadores de ambiente, 439 de detergente em pó, 422 de limpador de piso, 473 de limpador multiuso, 235 de inseticidas e 324 pacotes de papel higiênico. Vandelândio Silva Monteiro ainda tem oportunidade para esclarecer a motivação dessas despesas, em fase recursal.

ASSEMBLEIA LEGISLATIVA

Ciclo de audiências sobre a LOA 2026 começa hoje

A Assembleia Legislativa da Paraíba (ALPB) inicia, hoje, a etapa de audiências públicas sobre a Lei Orçamentária Anual (LOA), que estima a receita e fixa a despesa do Estado para o exercício financeiro de 2026, e abre o prazo para apresentação de emendas parlamentares. O cronograma de tramitação da matéria segue as normas regimentais e estabelece que as audiências e o período de recebimento de emendas ocorram, simultaneamente, até o dia 12 de dezembro.

Cada mandato parlamentar poderá apresentar emendas até o limite de R\$ 5.065.846, valor estabelecido a partir da reserva global de R\$ 182.370.490, prevista no projeto encaminhado pelo Executivo. Encerrado o prazo de emendas, a Comissão de Orçamento terá até 20 dias para apreciação e elaboração do parecer definitivo.

Após a conclusão dessa etapa, o parecer definitivo será publicado e o Projeto da Lei Orçamentária Anual de 2026 será incluído na Ordem do Dia da sessão prevista para 17 de dezembro de 2025. Com isso, a Assembleia entra na fase final de discussão e votação da peça orçamentária, que definirá as prioridades e investimentos do Estado para o próximo exercício financeiro.

Tecnologia

Para garantir que as equipes estejam aptas a operar o novo Sistema de Emendas Parlamentares — ferramenta que será utilizada, pela primeira vez, neste ciclo da LOA —, os assessores parlamentares participaram de um treinamento conduzido pela equipe técnica da Assembleia em parceria com a Companhia de Processamento de Dados da Paraíba (Codata). A plataforma foi desenvolvida com o objetivo de modernizar e padronizar o fluxo de elaboração, a correção e o envio das emendas.

A diretora do Departamento de Comissões da ALPB, Carolina Soares, destacou que a mudança representa um avanço na organização do processo legislativo e reforçou a importância da participação dos gabinetes no treinamento. “O nosso interesse é facilitar, cada vez mais, o fluxo de apresentação das emendas. Queremos que todas tenham êxito e entreguem resultados à população que mais precisa. Por isso, é fundamental que os assessores aprendam o uso do sistema, tirem dúvidas e possam gerir essas emendas da melhor forma”, afirmou.

Carolina Soares explicou, ainda, que todo o processo — desde o cadastro até a análise técnica — passa a ocorrer integralmente dentro da nova plataforma.

HARMONIA ENTRE PODERES

Comissão discute equilíbrio de orçamentos

A importância da cooperação entre os poderes Judiciário, Executivo e Legislativo para a construção de um orçamento que assegure o compartilhamento equilibrado do crescimento da Paraíba foi a principal pauta de uma reunião *on-line* entre os integrantes da Comissão Interpoderes do Estado, realizada ontem.

“O Poder Executivo, na pessoa do governador João Azevêdo, sabe da importância das demandas dos demais poderes e, hoje, a Paraíba

passa por um momento de harmonia entre as instituições”, destacou o secretário de Estado da Fazenda, Marivalvo Laureano, no encontro.

“O encontro foi extremamente produtivo e reafirmou o compromisso de todas as instituições com a boa governança, o fortalecimento da democracia e a melhoria contínua dos serviços públicos em nosso estado”, emendou o juiz Leonardo Paiva, que representou o desembargador Fred Coutinho, presidente do Tribunal de Justiça da Paraíba

(TJPB), na reunião.

A diretora de Economia e Finanças do TJPB, Izabel Izidoro, por sua vez, apresentou demandas do Judiciário. “Foi solicitada a adoção de uma regra de repartição mais estável, capaz de conferir previsibilidade ao planejamento de médio e longo prazos. Ressaltou-se, ainda, que o Judiciário necessita de recursos compatíveis com as exigências de modernização e com as determinações do Conselho Nacional de Justiça (CNJ), a fim de cumprir plenamente

seu múnus constitucional”, reportou.

Também participaram da reunião o presidente da Assembleia Legislativa, Adriano Galdino; o presidente do Tribunal de Contas do Estado da Paraíba (TCE-PB), Fábio Nogueira; o vice-presidente do TCE-PB, André Carlo Torres Pontes; o procurador-geral do Estado, Fábio Brito; a defensora pública-geral, Madalena Abrantes; e o 1º subprocurador-geral de Justiça, Luis Nicomedes de Figueiredo Neto.

GARANTIA DE DIREITOS

TRE-PB capacita agentes penais na capital

Cento e vinte agentes penitenciários participaram, ontem, de um treinamento na sede do Tribunal Regional Eleitoral da Paraíba (TRE-PB), em João Pessoa. Os profissionais foram orientados sobre o uso de ferramentas de autoatendimento disponíveis na *site* da Justiça Eleitoral.

O chefe da Seção de Sistemas e Orientação do Cadastro (Sesoc) e instrutor da capacitação, Anderson Kleiner Ramos Correia Gomes, detalhou o conteúdo do treinamento, afirmando que, a partir da colaboração dos agentes penitenciários, os eleitores privados de liberdade que não tiveram



Profissionais facilitarão acesso de presos a serviços

seus direitos políticos suspensos terão acesso a uma gama gigantesca de serviços *on-line*, como atualização cadastral e emissão de quitação eleitoral. Assim, o serviço poderá ser realiza-

do diretamente nas unidades prisionais, eliminando a necessidade de deslocamento de servidores do TRE-PB aos cartórios.

Ao levar o conhecimento das ferramentas digitais

aos agentes penitenciários, o TRE-PB garante que o direito ao alistamento e ao voto seja preservado mesmo em ambientes restritivos, reforçando a democracia e a missão da Justiça Eleitoral de inclusão plena de todos os cidadãos. A capacitação integra o conjunto de ações promovidas pela Secretaria de Estado do Desenvolvimento Humano (Sedh), por meio do Comitê Gestor Estadual para Erradicação do Sub-Registro Civil de Nascimento e Ampliação do Acesso à Documentação Básica, do qual a Corregedoria Regional Eleitoral do TRE-PB é membro ativo.

LICENCIAMENTO AMBIENTAL

Congresso rejeita 56 vetos ao PL

Com a derrubada dos embargos, são retomados dispositivos que renderam à peça a alcunha de “PL da Devastação”

Lucas Pordeus León
Agência Brasil

O Congresso Nacional derrubou, ontem, 56 dos 63 vetos do presidente Luiz Inácio Lula da Silva ao projeto de lei (PL) que elimina ou flexibiliza regras para o licenciamento ambiental no Brasil. O texto foi apelidado pelos críticos de “PL da Devastação”. Os parlamentares apreciaram ainda 28 destaques apresentados pelo PT e PSol, como forma de tentar manter os vetos presidenciais. Na Câmara, o placar foi de 295 votos pela derrubada e 167 pela manutenção dos vetos. No Senado, 52 votos a 15.

O governo conseguiu, por outro lado, adiar a análise de sete dos vetos referentes ao Licenciamento Ambiental Especial (LAE), nova modalidade criada que previa o licenciamento de forma simplificada e com “fase única” para obras consideradas “estratégicas”.

Ao vetar o dispositivo da LAE, o Executivo editou a Medida Provisória (MP) nº 1.308 de 2025, mantendo a previsão desse instrumento ambiental. Porém, em vez de licenciamento em fase única, a MP editada pelo governo prevê equipes exclusivas destinadas para dar celeridade aos licenciamentos de obras consideradas estratégicas, mantendo todas as fases hoje previstas para liberação de empreendimentos.

Orelator da MP nº 1.308 na Câmara é o deputado Zé Vi-

tor (PL-MG). A medida precisa ser analisada até o dia 5 de dezembro para não perder a validade. A comissão que analisa a MP é presidida pela senadora Tereza Cristina (PP-MS), importante liderança da bancada ruralista no Parlamento.

Apoiado pelo agronegócio e setores empresariais, o PL do Licenciamento Ambiental vem sendo denunciado como grave retrocesso por organizações ambientalistas e pelo Ministério do Meio Ambiente (MMA).

Com a derrubada dos vetos, são retomados dispositivos como o que autoriza o autolicenciamento para obras de porte médio, chamado de Licença por Adesão e Compromisso (LAC). Essa modalidade requer apenas um compromisso dos empreendedores para liberação das obras, sem os estudos ambientais exigidos atualmente.

A derrubada dos vetos permite ainda transferir a definição dos parâmetros ambientais do licenciamento da União para Estados e Distrito Federal (DF); retira atribuições de órgãos ambientais, como Conama (Conselho Nacional do Meio Ambiente); e limita a consulta aos povos indígenas e comunidades quilombolas afetados pelos empreendimentos.

O Legislativo ainda derrubou o veto do governo que impediu retirar a Mata Atlântica do regime de proteção especial para supressão de flo-



Foto: Iula Marques/Agência Brasil

Apoiados pelo agronegócio e por setores empresariais, deputados e senadores da oposição impuseram derrota ao governo

resta nativa. A derrubada do veto reduz as exigências para desmatar o bioma que mantém atualmente cerca de 24% da vegetação original. O Observatório do Clima,

que reúne 161 organizações sociais e ambientais, afirma que a derrubada desses vetos é o maior retrocesso ambiental da história do país, ocorrendo logo após a Conferência da

ONU sobre Mudanças do Clima (COP30), em Belém (PA). “Manter os vetos de Lula é crucial para impedir o esvaziamento do licenciamento ambiental, o principal instru-

mento de prevenção de danos ambientais do país, criado há mais de quatro décadas pela Política Nacional do Meio Ambiente, de 1981”, disse o Observatório, em nota.

Alcolumbre pauta tema após COP30

Deputados e senadores favoráveis aos vetos do presidente Lula criticaram o presidente do Congresso, o senador Davi Alcolumbre (União-AP), por pausar o tema após a COP30, enquanto há muitos outros vetos na fila para serem apreciados.

Alcolumbre argumen-

tou que a votação do licenciamento ambiental era necessária para destravar o processo legislativo.

“Há regiões inteiras aguardando que o Congresso finalize essa discussão para que grandes projetos saiam do papel, gerando empregos, renda e crescimento econômico — sem-

pre com responsabilidade ambiental”, disse o presidente do Senado.

O deputado federal Nilto Tatto (PT-SP), falando como líder do PT, destacou que a votação do tema após a COP30 reflete uma decisão política de setores privados que querem flexibilizar as regras ambientais no Brasil.

“O momento em que se está trazendo para votar, logo depois da Conferência do Clima, tem uma posição política de setores que desnorream o debate do licenciamento ambiental para defender interesses menores e não interesses do país, não interesses da sociedade brasileira”, disse.

LEI ROUANET

Projeto quer salvar acervo do Instituto Burle Marx

Agência Gov

Preservar e difundir o legado de um dos maiores paisagistas do século 20 é o objetivo do Instituto Burle Marx, localizado no bairro de Laranjeiras, no Rio de Janeiro (RJ). Para avançar nessa missão, a instituição executa um amplo projeto de salvaguarda de seu acervo viabilizado pela Lei Rouanet.

A iniciativa prevê a digitalização de plantas originais, croquis, guaches, desenhos e fotografias produzidos por Roberto Burle Marx e seus colaboradores. Todo esse material está passando por tratamento técnico e catalogação para ser disponibilizado ao público em uma plataforma digital, ampliando o acesso ao conjunto documental do paisagista.

O trabalho concentra-se em itens já inventariados, reunindo documentos fundamentais para compreender a atuação de Burle Marx no Brasil e no exterior. Com o apoio de 11 empresas, o Instituto Burle Marx já captou R\$ 4.238.647,71, cerca de 41% dos R\$ 10.249.984,39 autorizados pela Lei Rouanet. As ações continuam abertas para novos aportes.

Organização da sociedade civil sem fins lucrativos, o Instituto nasceu do compro-



Foto: Oscar Liberal/Iphan

Material será tratado e catalogado para ser disponibilizado

misso dos sócios do Escritório Burle Marx em abrir o acervo ao público. Essa missão, defendida pelo arquiteto Haruyoshi Ono até 2017, é hoje conduzida por sua filha e atual diretora, Isabela Ono, que busca ampliar o diálogo entre o patrimônio deixado pelo paisagista e as novas gerações.

“Aos poucos, esse acervo múltiplo está sendo disponibilizado publicamente por meio de nossas ações, seja por banco de dados ou exposições, e estamos conseguindo, gradualmente, reverberar esse legado. Nossa função principal é preservar, difundir e ressignificar esse patrimônio para inspirar futuras gerações”, afirmou a diretora do Instituto, Isabela Ono.

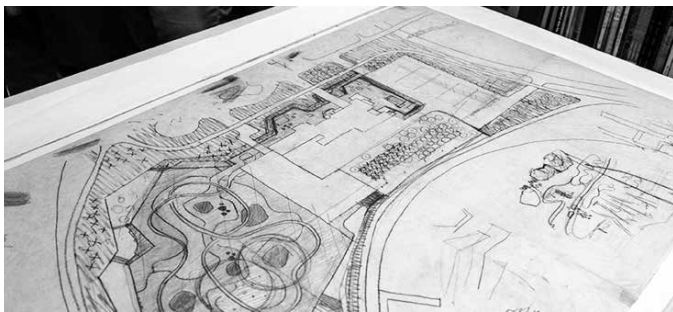
Instituto Burle Marx

Criador do jardim tropical moderno e referência na integração entre botânica e ambiente urbano, Roberto Burle Marx foi um paisagista de

destaque nacional e internacional. Assinou projetos em locais emblemáticos, como o Aterro do Flamengo e o Palácio Gustavo Capanema, no Rio de Janeiro, além de jardins em Brasília, São Paulo, Pernambuco e no exterior. Suas expedições contribuíram para identificar e divulgar espécies nativas, fortalecendo seu papel decisivo na construção do paisagismo moderno.

Já Instituto Burle Marx mantém, estuda e divulga um importante acervo de projetos, desenhos, documentos e pesquisas do artista, contribuindo diretamente para a conservação de jardins históricos, para a formação de profissionais e para o fortalecimento da paisagem como dimensão do patrimônio cultural brasileiro.

Por meio de ações educativas, exposições e iniciativas de pesquisa, o Instituto amplia o acesso ao legado de Burle Marx e fortalece o entendimento da paisagem como

expressão fundamental da identidade nacional.

Embora tenham nomes semelhantes, o Instituto Burle Marx e o Sítio Burle Marx são instituições distintas. O Sítio Burle Marx, localizado em Barra de Guaratiba (RJ), é um bem cultural tombado e administrado pelo Instituto do Patrimônio Histórico e Artístico Nacional (Iphan), reconhecido como Patrimônio Mundial pela Unesco.

Patrimônio cultural

Criada em 1991, a Lei Rouanet instituiu o Programa Nacional de Incentivo à Cultura (Pronac), que permite a captação de recursos privados para projetos culturais por meio de renúncia fiscal. No campo do patrimônio cultural, a lei tem papel fundamental ao viabilizar ações de preservação e valorização de bens históricos e artísticos, fortalecendo a memória coletiva, impulsionando a economia local e ampliando o acesso da sociedade à cultura.

Entre os segmentos contemplados, estão a educação patrimonial, a conservação e o restauro de bens tombados, a organização e digitalização de acervos, a salvaguarda do patrimônio cultural imaterial, a preservação arqueológica e o apoio ao artesanato tradicional.

COMBUSTÍVEIS

Megaoperação investiga fraude fiscal no setor

Odair Braz Junior
Agência Brasil

A Receita Federal flagrou, na manhã de ontem, a Operação Poço de Lobato, que busca desarticular esquema de sonegação fiscal e lavagem de dinheiro no setor de combustíveis. O alvo principal é o Grupo Fit, que opera a refinaria de Manguinhos, no Rio de Janeiro. Ao todo, são 126 mandados de busca e apreensão em São Paulo, Rio de Janeiro, Minas Gerais, Bahia e Distrito Federal.

As investigações apontaram que o Grupo Fit é, atualmente, o maior devedor do país, com débitos superiores a R\$ 26 bilhões. Mais de 10,2 bilhões já foram bloqueados através de medidas cautelares judiciais cíveis. Segundo informações da Receita, o grupo movimentou mais de R\$ 70 bilhões em apenas um ano via empresas próprias, fundos de investimento e *offshores*.

A operação da Receita tem apoio do Ministério Público de São Paulo, Secretaria da Fazenda e Planejamento do Estado de São Paulo, Secretaria Mu-

nicipal de Fazenda de São Paulo, Procuradoria-Geral da Fazenda Nacional, Procuradoria-Geral do Estado de São Paulo e Polícias Civil e Militar. A investigação atinge todos os níveis da cadeia de combustíveis, desde a importação até a comercialização.

Esquema

O Grupo Fit foi investigado há pouco tempo na Operação Cadeia de Carbono, que apreendeu quatro navios e 180 milhões de litros de combustível. Esta ação fez com que a Agência Nacional do Petróleo (ANP) interditasse a refinaria de Manguinhos ao constatar várias irregularidades, como suspeita de importação com falsa declaração de conteúdo, ausência de evidências do processo de refino e indício de adulteração de combustíveis com o uso de produtos químicos não autorizados.

O esquema fraudulento tinha a participação de formuladoras, distribuidoras e postos de combustíveis, todos ligados ao Grupo Fit. Estas empresas negavam tributos, segundo apontam as investigações da Receita.

LESTE DA UCRÂNIA

Putin exige que Kiev retire tropas

Por outro lado, Alemanha elaborou plano operacional para transportar até 800 mil soldados da Otan para o conflito

Em discurso no Quirguistão, o presidente russo, Vladimir Putin, reafirmou exigências consideradas para o fim do conflito na Ucrânia, condicionando o cessar-fogo à retirada completa das tropas ucranianas do leste do país, região atualmente ocupada pela Rússia. Durante sua fala, Putin enfatizou que Moscou não pretende reduzir a escala de sua invasão e nem negociar diretamente com Kiev, ameaçando recorrer à força militar caso as suas determinações não sejam acatadas.

O líder russo declarou que apenas dialogaria com os Estados Unidos, descrevendo-o como “inútil” a assinatura de quaisquer documentos com as autoridades ucranianas. Essa posição contrasta com os repetidos apelos do presidente da Ucrânia, Volodymyr Zelensky, por conversações diretas entre os dois países. Uma anterior proposta de mediação trilateral, feita pelo presidente estadunidense, Donald Trump, também foi rejeitada pelo Kremlin.

Enquanto isso, a Ucrânia, com o apoio dos Estados Unidos e da União Europeia, continua a insistir para que a Rússia aceite primeiro

um cessar-fogo antes de se envolver em quaisquer negociações. O chefe de gabinete de Zelensky afirmou que as delegações ucraniana e norte-americana darão continuidade, nesta semana, aos trabalhos, com o objetivo de manter a produtividade e buscar uma “paz duradoura e digna” para o país.

No cenário diplomático, está prevista para a próxima semana uma visita a Moscou do enviado especial de Donald Trump, Steve Witkoff. Esse movimento ocorre após revelações da Bloomberg sobre supostos conselhos de Witkoff a funcionários russos para que formalizassem as exigências de Moscou em um plano adaptado para obter o apoio de Trump.

Recentemente, representantes dos EUA, Rússia e Ucrânia mantiveram conversações nos Emirados Árabes Unidos, sem a presença de europeus, embora se acredite que contribuições europeias tenham sido incorporadas à posição de Kiev.

Em suas declarações, Putin também se dirigiu às tensões com a Europa, negando veementemente que a Rússia tenha planos de atacar países europeus, chegando a afirmar

que estaria disposto a colocar tal garantia por escrito. No entanto, o Kremlin manteve a sua recusa em comunicar-se com quaisquer outras partes que não a administração Trump.

Resposta europeia

Em meio a crescentes tensões geopolíticas, a Alemanha elaborou um plano operacional para um possível deslocamento maciço de tropas da Otan para a frente oriental, segundo revelou o The Wall Street Journal. O documento de 1.200 páginas detalha a logística para transportar até 800 mil soldados de diversos países da aliança, incluindo forças norte-americanas e alemãs, em direção ao Leste europeu.

De acordo com a publicação, o planejamento especifica portos, vias fluviais, ferrovias e rodovias que seriam utilizados para o movimento estratégico, além de prever todo o esquema de abastecimento e proteção das tropas durante o deslocamento. A Alemanha está projetada para funcionar como principal base de operações, não sendo antevista a abertura de uma linha de frente em seu território.

NATURQUIA

Papa Leão XIV apela à paz em sua primeira viagem ao estrangeiro

Em sua primeira viagem internacional, o papa Leão XIV dirigiu-se às autoridades turcas em Ancara com um apelo vigoroso pelo diálogo e pela paz, num mundo marcado por conflitos. O pontífice norte-americano foi recebido pelo presidente Recep Tayyip Erdogan e, perante o corpo diplomático, enalteceu o papel histórico da Turquia como uma ponte entre culturas e religiões.

“Que a Turquia seja uma fonte de estabilidade e de aproximação entre os povos, ao serviço de uma paz justa e duradoura”, declarou Leão XIV, acrescentando que a humanidade necessita, mais do que nunca, de pessoas que promovam o diálogo com firmeza e paciência.

O papa não citou explicitamente os conflitos na Ucrânia e no Médio Oriente, mas evocou a reflexão de seu antecessor, o papa Francisco, sobre um cenário global de conflitos



Pontífice (C) foi recebido pelo presidente Erdogan (D)

tos fragmentados que equivale a uma “terceira guerra mundial”.

Salientando a gravidade do momento, o líder católico afirmou que “o futuro da humanidade está em jogo”, condenando o investimento em armamento em detrimento do combate à fome e da proteção do planeta. A escolha da Turquia como destino inaugural tem um significado adicional, uma vez que o país já sediou negociações de paz entre Rússia e Ucrânia e se ofereceu

para integrar forças de estabilização em Gaza.

O principal objetivo da visita, no entanto, é de caráter ecumênico: comemorar o 1.700º aniversário do Concílio de Niceia, o primeiro concílio ecumênico do cristianismo, que redigiu a primeira versão do Credo Niceno.

A celebração, prometida pelo papa Francisco, será realizada em Istambul junto ao patriarca ortodoxo grego Bartolomeu, reforçando o diálogo entre católicos e ortodoxos.



A rádio que mais cresce em AUDIÊNCIA

Tem campeões absolutos na faixa musical



ESPAÇO CULTURAL

- 1º LUGAR ABSOLUTO NAS QUINTAS
- 4.887,50 OUVINTES POR MINUTO*

TRANSA REGGAE

- 1º LUGAR ABSOLUTO NAS SEXTAS
- 5.298,21 OUVINTES POR MINUTO**

Quando o assunto é ritmo e melodia, a **Tabajara 105.5FM** dá um show à parte. Nas noites de quinta-feira e sexta-feira, os programas **Espaço Cultural** e **Transa Reggae** são as maiores audiências entre todas as rádios de João Pessoa. Prova de que **a primeira rádio da Paraíba continua viva no coração dos fãs da boa música.**

*Pesquisa Kantar/IBOPE Media 2025 – Mercado JPE – 18/08/2025 a 25/08/2025 – Todos os públicos/FM – quinta – 22h à 0h. ** Sexta – 20h à 0h.

Selic Fixado em 5 de novembro de 2025 15%	Salário mínimo R\$ 1.518	Dólar \$ Comercial +0,32% R\$ 5,352	Euro € Comercial +0,33% R\$ 6,205	Libra £ Esterlina +0,23% R\$ 7,097	Inflação IPCA do IBGE (em %) Outubro/2025 0,09 Setembro/2025 0,48 Agosto/2025 -0,11 Julho/2025 0,26 Junho/2025 0,24	Ibovespa 158.359 pts -0,12%
---	---	--	--	---	--	--

IMPOSTO DE RENDA

Nova lei alcança 177,5 mil contribuintes paraibanos

Mudança nas regras vai dobrar o número de pessoas isentas no estado

Na Paraíba, as mudanças no Imposto de Renda (IR) vão passar a ter impacto direto em cerca de 177,5 mil contribuintes. De acordo com informações do Centro de Estudos Tributários e Aduaneiros da Receita Federal (Cetad), a estimativa é de que 114,8 trabalhadores que ganham até R\$ 5 mil por mês no estado deixem de pagar o tributo a partir de 2026, enquanto 62.737 pessoas, com renda de R\$ 5 mil a R\$ 7,35 mil mensais, tenham descontos progressivos.

Atualmente, cerca de 167,4 mil declarantes de Imposto de Renda na Paraíba já não pagam o IR. Com as novas mudanças, o número vai praticamente duplicar e chegar a cerca de 282,3 mil contribuintes completamente isentos.

Entenda

O presidente Lula sancionou, na última quarta-feira (26), a lei que amplia a faixa de isenção do Imposto de Renda Pessoa Física (IRPF) para contribuintes que recebem até R\$ 5 mil mensais. A medida, uma das mais aguardadas na área econômica, também estabelece descontos parciais para rendas de até R\$ 7.350. As novas regras passam a valer já para a declaração do próximo ano.

A iniciativa promove uma atualização importante na política de tributação sobre a renda e reforça o compromisso do Governo do Brasil com a melhoria do poder de compra da população, o estímulo ao con-



Descontos progressivos para quem ganha até R\$ 7,35 mil contemplarão 62,7 mil pessoas

sumo e o incentivo à formalização. No total, cerca de 15 milhões de brasileiros serão diretamente beneficiados: 10 milhões deixarão de pagar o tributo e cinco milhões terão redução no valor devido.

Justiça tributária

Para manter o equilíbrio fiscal e compensar a redução na arrecadação, a legislação estabelece incremento na tributação de altas rendas, a partir de R\$ 600 mil anuais. A previsão é de que cerca de 140 mil contribuintes de maior renda sejam alcançados pela mudança. Nesse caso, a cobrança é gradual, com alíquota máxima de até 10% sobre os rendimentos. Contribuintes que já pagam essa porcentagem, ou mais, não terão mudanças. Dessa forma, não há impacto fiscal adicional,

e nenhum serviço público prestado à população será afetado.

Alguns tipos de rendimentos não entram nessa conta, como ganhos de capital, heranças, doações, rendimentos recebidos acumuladamente, além de aplicações isentas, poupança, aposentadorias por moléstia grave e indenizações. A lei também define limites para evitar que a soma dos impostos pagos pela empresa e pelo contribuinte ultrapasse percentuais fixados para empresas financeiras e não financeiras. Caso isso ocorra, haverá restituição na declaração anual.

O Governo do Brasil já havia reajustado a tabela do IR em 2023 e 2024, dando fim a um ciclo de mais de seis anos de defasagem. Com isso, de 2023 a 2026, a isenção total chega a 20 milhões de brasileiros, e a redu-

ção do imposto pago beneficia outros cinco milhões. Um total de 25 milhões de contemplados desde o início da atual gestão.

Taxação

Para compensar a redução na arrecadação, contribuintes que recebem a partir de R\$ 600 mil ao ano pagarão mais tributos, com alíquota máxima de 10% sobre rendimentos

EM OUTUBRO

Setor de Serviços lidera em geração de empregos

A Paraíba teve mais um resultado positivo no ano na geração de empregos formais no mês de outubro. Dados do Cadastro Geral de Empregados e Desempregados (Caged), do Ministério do Trabalho e Emprego, divulgados ontem, mostram que a Paraíba criou 22.182 postos contra 19.448 desligamentos no mês de outubro, resultando no saldo de 2.734 postos de trabalho, uma expansão de 70,23% sobre outubro do ano passado.

Em outubro, todos os cinco setores tiveram saldo positivo no estado. O setor de Serviços liderou o saldo, com 1.224 postos, seguido mais distante pelo Comércio (635). Outros três setores completam o saldo do último mês: Indústria (372 postos), Construção (252) e Agropecuária (251).

De janeiro a outubro deste ano, a Paraíba acumula um saldo de 29.104 mil postos,

alta de 13,38% sobre o mesmo período do ano passado (25.722). No período, foram criados 230.624 empregos contra 201.520 desligamentos no acumulado de 10 meses.

A taxa do estoque da Paraíba cresceu 0,51%, passando de 541.381 postos, em setembro, para 543.991, em outubro. O estoque é o total de empregos ativos com carteira assinada no estado nos cinco setores privados (Agropecuária, Indústria, Comércio, Serviços e Construção).

Resultados expressivos

Para o secretário de Estado da Fazenda (Sefaz-PB), Marialvo Laureano, a geração de emprego com carteira assinada da Paraíba a cada mês tem sido crescente.

“Em outubro, não foi diferente, com alta no saldo de outubro sobre o mesmo mês do ano passado, como também no acumulado deste ano. Na verdade, os indicadores do

IBGE sobre a taxa de desemprego e do Ministério de Trabalho e Emprego sobre a geração de postos em 2025 têm sido convergentes. Atualmente, com taxa de 7%, temos o menor índice de desemprego de toda a série histórica da Pesquisa Nacional por Amostra de Domicílios [Pnad] do estado, que começou a ser divulgada no ano de 2012 pelo IBGE, enquanto o saldo de empregos formais de 2025 sobre o ano passado acumula

Saldo de criação de postos de trabalho foi de 2.734 na PB, uma expansão de 70,23% em relação ao mesmo mês de 2024

alta de 13%”, avaliou.

Segundo Marialvo, “a política de desenvolvimento da Paraíba e da gestão fiscal, em parceria com a iniciativa privada, mostra nos resultados que continua no caminho certo a cada mês, e os indicadores positivos de emprego, do varejo e do consumo apontam nessa direção”, frisou.

Cenário regional

A Região Nordeste apresentou o maior saldo positivo em outubro (33.831 postos), ficando em segundo lugar a Região Sudeste (20.795 postos). As outras três regiões vieram depois: Sul (13.847 postos), Centro-Oeste (12.169 postos) e Norte (4.486 postos).

Na contramão da Paraíba, o Brasil gerou saldo de 85.147 novos empregos formais em outubro, uma queda de 35,3% sobre outubro do ano passado, quando foram criadas 131.603 vagas, considerando a série com ajustes.

Nosso Norte é o Sul

José Francelino Galdino Neto
Professor de Relações Internacionais da UEPB

A soberania nacional é inegociável

Análise recente do jornal estadunidense The New York Times (NYT), repercutida pela imprensa brasileira, aponta que o Brasil conseguiu uma vitória simbólica importante no duelo com o presidente Donald Trump. O artigo destaca que, diante da prisão preventiva do ex-presidente Jair Bolsonaro, Trump se limitou a dizer apenas “que pena”, praticamente admitindo não ter alternativas para mudar a situação. Esse episódio, longe de ser trivial, reforça a ideia de que o Brasil não apenas defendeu seus interesses comerciais, como também a independência do seu sistema judiciário e sua soberania nacional. A retórica estadunidense, que justificou o tarifaço de 50% sobre produtos brasileiros como “resposta” ao processo contra Bolsonaro, foi neutralizada pela postura do presidente Lula da Silva e da diplomacia brasileira, que foi firme na recusa em ceder frente à chantagem internacional e aos opositores nacionais, como o governador Tarcísio de Freitas (e seu boné Maga).

Desde o anúncio das tarifas, o governo brasileiro apostou numa estratégia de firmeza sem escalada irracional. Não optou por retaliações imediatas, mas lançou um plano chamado “Brasil Soberano”, com um pacote de apoio de pelo menos R\$ 30 bilhões para setores afetados, e deixou claro que a soberania nacional era “intocável”. O fato de Trump, segundo o próprio NYT, ter mudado seu tom sugere que a pressão diplomática brasileira teve efeito: não bastava reagir economicamente, era preciso também resistir politicamente. A postura do presidente Lula da Silva, reconhecendo o poderio estadunidense, mas afirmando que “não iremos negociar como país pequeno”, ecoou no cenário internacional como um sinal de maturidade. Além disso,

vozes influentes no exterior aplaudiram a reação do Brasil. Joseph Stiglitz, prêmio Nobel, classificou a tarifa de 50% como “chantagem inaceitável” e elogiou o presidente Lula da Silva por defender as instituições democráticas brasileiras. Mas a vitória não é apenas simbólica: a resistência brasileira indica que o Brasil pode, e deve, diversificar suas parcerias, reforçar sua competitividade e apostar cada vez mais no multilateralismo. Como o próprio presidente brasileiro escreveu em artigo para o NYT, “o multilateralismo oferece soluções mais justas e equilibradas” do que ações unilaterais.

Em suma, a lição é clara: quando o Brasil protege sua soberania com firmeza, não apenas resiste a pressões externas, mas constrói poder de barganha sustentável. No sistema internacional, não basta reagir com indignação discursiva; também é preciso mostrar que existem alternativas políticas, contando com resiliência institucional interna e estratégia diplomática para enfrentar os desafios da política externa. Se essa disputa com o presidente Trump termina com uma “vitória simbólica”, o Brasil sai fortalecido, não só o governo atual. A altivez genuína frente ao tarifaço não é apenas um gesto de bravura irracional, mas, sobretudo, a afirmação de que um país grande, democrático e soberano sabe que não será intimidado nem punido por discordar. Afinal de contas, não existe hierarquia no sistema internacional, pois a anarquia depende justamente de que todos os países sejam juridicamente iguais.

EM 12 MESES

Inflação do aluguel recua 0,11%

Acumulado de 12 meses do IGP-M ficou negativo pela primeira vez desde maio de 2024, de acordo com a FGV

Bruno de Freitas Moura
Agência Brasil

A chamada inflação do aluguel ficou negativa no acumulado de 12 meses pela primeira vez desde maio de 2024. O Índice Geral de Preços – Mercado (IGP-M) registra -0,11% no período de dezembro de 2024 a novembro de 2025. Os dados foram divulgados ontem, pela Fundação Getúlio Vargas (FGV).

O comportamento do IGP-M, em 12 meses, é observado de forma atenta por inquilinos, sejam comerciais ou residenciais, porque o indicador costuma ser muito utilizado no cálculo do reajuste anual dos contratos de aluguel.

Em maio de 2024, o acumulado era de -0,34%. Desde então, todas as taxas estavam

positivas, chegando a atingir 8,58% em março de 2025.

Componentes

A FGV leva em conta três componentes para apurar o IGP-M. O maior peso é o Índice de Preços ao Produtor Amplo (IPA), que mede a inflação sentida pelos produtores e responde por 60% do IGP-M cheio.

Outro componente é o Índice de Preços ao Consumidor (IPC), que responde por 30% do indicador. O terceiro elemento é o Índice Nacional de Custo da Construção (INCC).

O economista Matheus Dias, do Instituto Brasileiro de Economia (Ibre), aponta que a deflação acumulada é explicada pelos preços no atacado, que recuaram 2,06%. “Em boa parte de 2025, preva-

leceram quedas expressivas de preços, tanto de produtos industriais quanto agropecuários”.

O IPC avançou 3,95%; e o INCC, 6,41%.

Mês atual

Especificamente no mês de novembro, o IGP-M marcou 0,27%, invertendo o resultado de queda de outubro (-0,36%).

Mesmo com a alta no mês, o acumulado de um ano passou de inflação (em outubro, somava 0,92%) para deflação. Isso se explica porque saiu da conta o dado de novembro de 2024, quando a inflação do aluguel tinha subido 1,30%.

Custo da moradia

Apesar de ser conhecido como a inflação do aluguel, o IGP-M negativo não é certeza de que os aluguéis serão rea-



Foto: Fernando Frazão/Agência Brasil

Apesar da redução, não há certeza de que os aluguéis serão reajustados para baixo

justados para baixo. Isso acontece porque alguns contratos incluem a expressão “reajuste conforme variação positiva do IGP-M”, o que faz, na prática, que só haja reajuste se o ín-

dice for positivo.

O indexador também é utilizado para reajustar algumas tarifas públicas e serviços essenciais.

A FGV faz a coleta de pre-

ços em Belo Horizonte, Brasília, Porto Alegre, Recife, Rio de Janeiro, São Paulo e Salvador. O período de levantamento do IGP-M foi 21 de outubro a 20 de novembro.

EM NOVEMBRO

Black Friday impulsiona intenção de consumo das famílias

A Intenção de Consumo das Famílias (ICF) voltou a crescer em novembro, registrando alta de 0,5% em relação a outubro e encerrando três meses consecutivos de retração. O indicador alcançou 101,6 pontos na série, o maior nível desde agosto, permanecendo no campo considerado otimista. O principal motivo para o crescimento é a Black Friday, na última sexta-feira do mês (hoje). Os dados foram divulgados ontem, pela Confederação Nacional do Comércio de Bens, Serviços e Turismo (CNC).

Apesar da recuperação mensal impulsionada pela Black Friday, a ICF ainda registra queda de 0,8% na comparação com novembro de 2024, sinalizando que os consumidores permanecem mais cautelosos do que no fim do ano passado. O movimento positivo é fortemente influenciado pelas festas de fim de ano, com destaque para a preparação das compras natalinas e de *réveillon*.

O componente que mais impulsionou o crescimento da ICF foi o Momento para Compra de Bens Duráveis, que subiu 3,1% em novembro

ante outubro, a maior variação mensal entre todos os indicadores. Mais significativo ainda: pela primeira vez, em 13 meses, o componente apresentou variação anual positiva (+0,3%), revertendo uma trajetória de quedas, iniciada em outubro de 2024.

“Os dados de novembro mostram o otimismo dos consumidores com o fim de ano e reafirmam a importância desse período para o comércio. Mesmo com a Selic ainda elevada, o período de fim de ano supera as preocupações com o custo do crédito”, destaca a análise da CNC.

Crédito

O Acesso ao Crédito avançou 0,7% na comparação mensal e 3,5% em relação a novembro de 2024, confirmando-se como o maior destaque positivo entre os componentes do estudo. Pelo terceiro mês consecutivo, cresceu o percentual de famílias que consideram o acesso ao crédito mais fácil, chegando a 34,4% dos entrevistados — o maior índice desde maio de 2015.

Simultaneamente, o percentual dos que relatam maior dificuldade nas compras a prazo caiu para 36,8%, a menor taxa desde maio de 2024. No entanto, a CNC alerta que a Pesquisa

de Endividamento e Inadimplência do Consumidor (Peic) mostrou que o percentual de consumidores que permanecerão inadimplentes atingiu o maior nível da série histórica em outubro, acendendo um sinal de alerta.

Mercado de trabalho

O Emprego Atual apresentou leve alta de 0,3% em novembro, revertendo a queda de outubro e alinhando-se ao movimento típico de maior contratação de fim de ano. Na comparação anual, a retração de 0,8% foi a menor desde abril, sugerindo o possível reversão da tendên-

cia de enfraquecimento, observada ao longo de 2025.

Pesquisa

A pesquisa nacional de Intenção de Consumo das Famílias é um indicador antecedente do potencial das vendas no comércio, apurado mensalmente pela Confederação Nacional do Comércio de Bens, Serviços e Turismo (CNC). Os resultados medem o grau de satisfação e insatisfação dos consumidores, em que o índice abaixo de 100 pontos indica percepção de insatisfação, enquanto acima de 100 (com limite de 200 pontos) indica satisfação.

COM MENOS EXPORTAÇÕES

Receita cambial do café brasileiro aumenta

Agência Gov

As exportações brasileiras de café no ano civil 2025, especificamente de janeiro a outubro, somaram 33,28 milhões de sacas de 60 kg, volume 20,3% inferior ao registrado no mesmo período de 2024, quando o volume efetivamente registrado foi de 41,77 milhões de sacas. A despeito da redução no volume, a receita cambial gerada pelas exportações aumentou 27,6%, alcançando US\$ 12,715 bilhões, ante os US\$ 9,96 bilhões registrados no mesmo período do ano passado. Tal aumento foi impulsionado principalmente pela forte valorização internacional da *commodity*.

A exportação nacional de café da espécie arábica (*Coffea arabica*) foi responsável por 79,9% do volume total, ao atingir 26,60 milhões de sacas. A espécie *Coffea canephora* (café conilon

e robusta), com 3,51 milhões de sacas, alcançou 10,5% de participação, enquanto o café solúvel representou 9,3% do total, com o equivalente a 3,11 milhões de sacas exportadas no atual ano civil de 2025.

Mudando o período da análise do desempenho das exportações brasileiras de café, tendo com referência o mês de outubro de 2025, verifica-se que o volume das vendas dos cafés do Brasil totalizaram 4,14 milhões de sacas, volume 20% inferior às 5,17 milhões de sacas vendidas no mesmo mês do ano anterior. Apesar da queda no volume exportado, a receita cambial registrou crescimento de 12,6%, subindo de US\$ 1,47 bilhão para US\$ 1,65 bilhão no período analisado.

A exportação de café da espécie arábica (*Coffea arabica*) foi responsável por 79% do volume total no mês, ao atingir 2,96

milhões de sacas. A espécie *Coffea canephora* (café conilon e robusta), com 489,68 mil sacas, alcançou 13% de participação, enquanto o café solúvel representou 8% do total, com o equivalente a 290 mil sacas exportadas.

Antes de prosseguir com esta análise do desempenho das exportações dos cafés do Brasil, convém esclarecer que os números e demais dados citados, entre várias outras informações do setor, constam do Relatório mensal — outubro 2025, do Conselho dos Exportadores de Café do Brasil (Cecafé).

Principais clientes

Conforme os dados divulgados pelo Cecafé no relatório em destaque, os 10 principais destinos das exportações dos cafés do Brasil, no mês de outubro de 2025, num *ranking* em ordem decrescente são: a Alemanha, em primeiro lugar, com 609,5 mil sacas, que correspondem a 14,7% do total vendido no mês; seguida da Itália, em segundo lugar, com 360,73 mil sacas importadas (8,7%); os Estados Unidos, após expressiva redução de 54,37%, figuram em terceiro lugar, ao importar 347,53 mil sacas (8,4%); Japão, na sequência, com 290,70 mil sacas (7%); e a Rússia, na quinta colocação, 241,96 mil sacas (5,8%).

Na sequência, alcançando a sexta posição após um expressivo crescimento de 176,42%, temos a China, com 221,78 mil sacas (5,1%); Bélgica, em sétimo, com 209,34 mil sacas (5,1%); na oitava posição, a Turquia, com 170,66 mil sacas compradas (4,1%); a Holanda destaca-se como sendo o nono maior país importador do produto brasileiro com 144,44 mil sacas compradas (3,5%).

Fechando o *ranking* dos 10 principais países destinos das exportações dos cafés do Brasil em outubro de 2025, após um aumento muito expressivo de 308,40% na comparação com outubro de 2024, destaca-se, em 10º lugar, a Colômbia, segundo maior produtor mundial de café da espécie arábica, com 101,63 mil sacas importadas, que equivalem a 2,5% das exportações nacionais no período em destaque.

Desde a entrada em vigor da taxa adicional estadunidense, entre agosto e outubro, as compras norte-americanas diminuíram 51,5% frente ao mesmo intervalo de 2024, totalizando 983.970 sacas. No acumulado do ano civil, os EUA registram queda de 28,1%, mas permanecem como o principal comprador dos cafés do Brasil, com 4,711 milhões de sacas importadas.

TURISMO DE NEGÓCIOS

Faturamento supera R\$ 11 bi em 10 meses

Agência Gov

O setor de viagens corporativas segue aquecido no Brasil: de janeiro a outubro de 2025, o segmento registrou um faturamento de R\$ 11,6 bilhões. A informação consta de um levantamento da Associação Brasileira de Agências de Viagens Corporativas (Abracorp), que analisa mensalmente 11 setores do mercado. Ainda de acordo com a entidade, o faturamento das viagens corporativas no país deverá somar R\$ 14,3 bilhões neste ano, um recorde histórico do ramo.

O turismo de negócios está alcançando números expressivos, mantendo-se como fundamental para o nosso setor, pois movimenta toda uma cadeia de serviços, estimulando investimentos e impulsionando o dinamismo dos negócios no nosso país, gerando emprego e renda para a população brasileira”, disse o ministro do Turismo, Celso Sabino.

Em outubro, o faturamento das viagens corporativas alcançou R\$ 1,34 bilhão, alta de 5,33% ante o mesmo mês de 2024. Conforme a pesquisa, hotéis (R\$ 785,4 milhões)

e serviços aéreos (R\$ 423 milhões) responderam por 88% do total. Demais serviços colaboraram com R\$ 85,7 milhões, e a locação de veículos somou R\$ 35 milhões. Já o setor de cruzeiros, com o início antecipado da temporada, teve o maior aumento percentual ante outubro de 2024: 535,39%.

“Apesar de toda movimentação geopolítica no mundo no período, o mercado de viagens segue fortalecido, com expansão em diferentes frentes e evolução constante da demanda por serviços especializados”, observa Douglas Fernandes e Camargo, diretor-executivo da Abracorp.

Outros resultados

Segundo a Agência Nacional de Aviação Civil (Anac), o setor aéreo brasileiro movimentou mais de nove milhões de passageiros em voos domésticos em outubro, maior número para o período desde janeiro de 2000. O segmento aéreo internacional também apresentou recorde de movimentação para o mês, com 2,3 milhões de passageiros, alta de 9,3% frente ao mesmo mês de 2024.

Foto: Paulo Lauzeiro/Embrapa Café



Sacas da espécie arábica foram as mais vendidas (79,9%)



Programação

27, 28 e 29 de novembro No Centro Cultural São Francisco

27/11/2025 (QUINTA-FEIRA)

PAVILHÃO LITERÁRIO | PRAÇA SÃO FRANCISCO

HORÁRIO	ATIVIDADE	
16:00	Abertura da feira de livros	

PALCO DO CONHECIMENTO | PRAÇA SÃO FRANCISCO

HORÁRIO	ATIVIDADE	CONVIDADOS
16:00	Coco Quilombola	Coletivo Cultural Caiana dos Crioulos Alagoa Grande - Paraíba
17:00	Toré Indígena	Toré Tabajara Conde - Paraíba

ÁREA EXPOSITIVA | CLAUSTRO

HORÁRIO	ATIVIDADE	CONVIDADOS
18:00	Sarau Cigano	Grupo Dirachin Calin Sousa - Paraíba
18:30	Vernissage da Exposição "Versos Parahybridos"	

ESPAÇO DE DEBATES | NAVE CENTRAL

HORÁRIO	ATIVIDADE	CONVIDADOS
19:00	Cerimônia de Abertura	
20:00	Concerto de Abertura	Orquestra Sanfônica Balaio Nordeste João Pessoa - Paraíba

28/11/2025 (SEXTA-FEIRA)

PAVILHÃO LITERÁRIO | PRAÇA SÃO FRANCISCO

HORÁRIO	ATIVIDADE	
09:00	Feira de livros e lançamentos literários	

ÁREA EXPOSITIVA | CLAUSTRO

HORÁRIO	ATIVIDADE	
09:00	Exposição "Versos Parahybridos"	

ESPAÇO FORMATIVO | DE PROFUNDIS

HORÁRIO	ATIVIDADE	CONVIDADOS
09:00	Oficina de Cordel	Anne Karolynne Campina Grande - Paraíba
14:00	Oficina de Xilogravura	Josafá de Orós Campina Grande - Paraíba

28/11/2025 (SEXTA-FEIRA)

ESPAÇO DE DEBATES | NAVE CENTRAL

HORÁRIO	ATIVIDADE	CONVIDADOS
10:00	Mesa 1 A língua como território de cidadania <i>A língua que nos (re)inventa</i>	Aline Cardoso João Pessoa - Paraíba Bernardina Freire Aroeiras - Paraíba José Manuel Diogo Coimbra - Portugal Silviano Santiago Formiga - Minas Gerais Mediação: William Costa Campina Grande - Paraíba
11:30	Mesa 2 Vozes ancestrais <i>Os que vieram antes, os que ainda falam</i>	Eva Potiguar - Baía Formosa - Rio Grande do Norte Marcilânia Alcântara Sousa - Paraíba Mestra Doci João Pessoa - Paraíba Mediação: Vanessa Brandão Manaus - Amazonas
15:00	Mesa 3 Mulheres que fundam mundos <i>O mundo nasce do corpo</i>	Andréa Nunes João Pessoa - Paraíba Inês Pedrosa Coimbra - Portugal Odete Semedo Bissau - Guiné-Bissau Mediação: Marília Arnaud Campina Grande - Paraíba
16:30	Mesa 4 Ai se sêsse <i>A palavra dançando no ouvido</i>	Bráulio Tavares Campina Grande - Paraíba Itamar Vieira Júnior Salvador - Bahia Iza Mara Poetiza São José do Egito - Pernambuco Mediação: Efigênio Moura Monteiro - Paraíba
18:00	Mesa 5 Jornalismo, cultura e democracia <i>A notícia como matéria sensível da democracia</i>	Amanda Lima Cascavel - Paraná Fernando Mattar São Paulo - São Paulo Joana Belarmino João Pessoa - Paraíba Jorge Panzera Belém - Pará Mediação: Naná Garcez Aracaju - Sergipe

PALCO DO CONHECIMENTO | PRAÇA SÃO FRANCISCO

HORÁRIO	ATIVIDADE	
19:00	Batalha do Conhecimento	

PALCO PRINCIPAL | ADRO

HORÁRIO	ATIVIDADE	CONVIDADOS
20:00	Toré Indígena	Toré dos Anciãos Baía da Traição - Paraíba
21:00	Show - Lukete	
22:00	Show - Maria Gadú e Camerata Parahyba	



FESTIVAL LITERÁRIO INTERNACIONAL DA PARAÍBA
GOVERNO DA PARAÍBA

29/11/2025 (SÁBADO)

PAVILHÃO LITERÁRIO | PRAÇA SÃO FRANCISCO

HORÁRIO	ATIVIDADE	
09:00	Feira de livros e lançamentos literários	

ÁREA EXPOSITIVA | CLAUSTRO

HORÁRIO	ATIVIDADE	
09:00	Exposição "Versos Parahybridos"	

ESPAÇO FORMATIVO | DE PROFUNDIS

HORÁRIO	ATIVIDADE	CONVIDADOS
09:00	Oficina de Cordel	Anne Karolynne Campina Grande - Paraíba
14:00	Oficina de Xilogravura	Josafá de Orós Campina Grande - Paraíba

ESPAÇO DE DEBATES | NAVE CENTRAL

HORÁRIO	ATIVIDADE	CONVIDADOS
10:00	Mesa 6 Territórios literários em trânsito <i>Escritas em movimento</i>	Ernesto Mané Jr. João Pessoa - Paraíba Thélio Farias Campina Grande - Paraíba Sérgio Botelho João Pessoa - Paraíba Mediação: Hélder Moura Campina Grande - Paraíba
11:30	Mesa 7 O corpo político da língua <i>Quando a língua é fronteira e trincheira</i>	Alberto Santos Penafiel - Portugal Ana Adelaide Tavares João Pessoa - Paraíba Hildeberto Barbosa Filho Aroeiras - Paraíba Mediação: Sandra Raquew Azevedo Patos - Paraíba
15:00	Mesa 8 Literatura em travessia <i>Escrever em várias margens</i>	Afonso Cruz Figueira da Foz - Portugal Calila das Mercês Conceição do Jacuípe - Bahia Edney Silvestre Rio de Janeiro - Rio de Janeiro Mediação: Cyelle Carmen João Pessoa - Paraíba
16:30	Mesa 9 A rua é nós <i>Poética da insurgência cotidiana</i>	Filosofino João Pessoa - Paraíba Kalyne Lima João Pessoa - Paraíba MC Marechal Niterói - Rio de Janeiro Mediação: Phelipe Caldas João Pessoa - Paraíba
18:00	Mesa 10 Leitura, edição e democracia <i>Quem decide o que chega ao leitor?</i>	Jezio Gutierre São Paulo - São Paulo Magno Nicolau João Pessoa - Paraíba Rafael Chervenski Brasília - Distrito Federal Mediação: Alexandre Macedo João Pessoa - Paraíba

29/11/2025 (SÁBADO)

ESPAÇO CURUMIM | IGREJA DE SÃO FRANCISCO

HORÁRIO	ATIVIDADE	CONVIDADOS
10:00	Toré Indígena - Toré Ka'a rerekoaretá	Aldeia Brejinho Marcação - Paraíba
11:00	Contação de História - Dom Ramon e seu violão: o toco e a mãe da lua	Marcilânia Alcântara Sousa - Paraíba
15:00	Contação de História - Minhas memórias das oralidades Potiguar e Tupinambá	Eva Potiguar - Baía Formosa - Rio Grande do Norte
16:00	Contação de História - O coco de roda do Quilombo Caiana dos Crioulos e os mistérios da Pedra do Reino Encantado	Navla de Rita de Chicó e Adyla Rita - Alagoa Grande - Paraíba
17:00	Teatro de Bonecos - Colcha de Retalhos	Cia Boca de Cena João Pessoa - Paraíba

PALCO DO CONHECIMENTO | PRAÇA SÃO FRANCISCO

HORÁRIO	ATIVIDADE	
19:00	Batalha do Conhecimento	

PALCO PRINCIPAL | ADRO

HORÁRIO	ATIVIDADE	CONVIDADOS
20:00	Toré Indígena	Caciques Potiguaras e Tabajaras Paraíba
21:00	Show - Joyce Alane	
22:00	Show - Mariana Aydar	



ALDEONE ABRANTES

Sousa terá folha salarial de R\$ 330 mil

Clube vai em busca do terceiro título consecutivo neste século, feito conquistado apenas pelo Botafogo

Danrley Pascoal
danrleyp.c@gmail.com

O Sousa, do presidente Aldeone Abrantes, tem uma dura missão no Campeonato Paraibano de 2026. Após vencer em 2024 e 2025, a equipe do Sertão tenta conquistar o terceiro título seguido. Neste século, apenas o Botafogo alcançou esse feito, nos anos de 2017, 2018 e 2019. O jornal **A União** conversou com o dirigente do Dino, que falou das expectativas e do trabalho, feito até aqui, para a próxima temporada, quando o time vai jogar também a Copa do Nordeste, Copa do Brasil e Série D do Campeonato Brasileiro. Segundo ele, o time terá folha salarial de cerca de R\$ 330 mil.

O papo com Aldeone Abrantes ocorreu minutos antes do Conselho Técnico que definiu o formato de disputa do Campeonato Paraibano do próximo ano, que ocorreu na última segunda-feira (24). A estreia do Sousa na competição será contra o Confiança, na data provável de 17 de janeiro. O duelo, que junta os campeões da Primeira e Segunda divisões de 2025, deve ser o jogo de abertura da elite estadual de 2026.

“O Sousa trabalha com projetos sazonais. Nós tivemos um projeto de dois ou três anos de uma base

[bicampeã] e vamos iniciar outra agora, em 2025. Tudo é novo, houve grande renovação no elenco”, explicou o dirigente.

“Apesar das escolhas do Sousa serem muito criteriosas, a gente tem um pensamento de futebol e contrata os atletas de acordo com o projeto. Você tem que levar um pouco de sorte para que essas peças deem liga. Às vezes não é só a bola, às vezes é o comportamento do grupo, são novos jogadores que estão chegando”, completou Aldeone quando questionado sobre o potencial da sua equipe.

O respeitado dirigente do futebol da Paraíba falou sobre como pensou na montagem do elenco, junto de seu grupo de trabalho. “Eu gosto muito de trazer figuras que nunca participaram do Paraibano. Cerca de 70% das nossas contratações nunca disputaram o nosso Estadual”, comentou. Apesar dos inúmeros acertos nos planejamentos dos dois últimos estaduais, ele ponderou novamente sobre o potencial do time atual e a busca pelo tricampeonato.

“Há sempre uma esperança de um bom trabalho, baseado no que a gente já construiu até hoje, mas tudo é um encontro de situações. Não se sabe se as contratações darão liga. Se der liga, o Sousa vem forte. Do ponto de vista técnico,

eu não tenho nenhuma dúvida que meu time é mais forte para 2026 do que foi em 2024 e 2025. Isso do ponto de vista técnico, mas como equipe não posso assegurar. Aí só quando a bola começar a rolar”, afirmou.

Adversários

Sempre polêmico em suas declarações, Aldeone comentou sobre as notícias de que o Botafogo teria orçado um elenco com folha salarial de R\$ 1,1 milhão. Principal rival do Dino nos últimos anos, perdendo as duas finais recentes, o Belo tem como meta principal voltar a conquistar o Estadual, o que não acontece desde 2019. A equipe da capital promete vir forte.

“Ultimamente, a gente tem ouvido muito blefe por aí. Já vi um negócio de uma venda de jogo por R\$ 6 milhões, um engodo que inventaram no futebol paraibano, e muita gente engoliu, mas a gente sabe que não aconteceu nada disso. [...] Eu estou vendo as contratações por aí, não quero falar de clube nenhum, mas é difícil dar um milhão de reais; só multiplicando cada salário por 20. Tomara que gastem dois [milhões]”, disse.

“Nós trabalhamos em cima do que temos para não atrasar, para



Foto: Roberto Guedes

da atual temporada e sobre como os erros deste ano vão contribuir para que o clube seja mais assertivo nas decisões diretas.

“No próximo ano, a gente tende a fazer melhores campanhas, tanto na Copa do Nordeste como na Série D. Nos dois últimos anos, nós sofremos com o acúmulo de competições. Tinha uma hora que você estava disputando tanto torneio que perdia até o norte. Em 2025, numa semana só, para você ter uma ideia, a gente iria decidir a final do Estadual com o Botafogo, que passou duas semanas treinando, enquanto nós jogamos no Maranhão pela Copa do Nordeste, numa quinta-feira, tendo jogo no domingo [contra o rival pessoense]”, lembrou.

O presidente do Dino afirmou que a folha salarial do time que iniciará a temporada terá um custo de cerca de R\$ 330 mil. Os valores correspondem a salários de atletas e logística com treinamentos e preparação para as partidas. Leandro Campos é o treinador responsável por comandar o elenco sertanejo, que está repleto de caras novas.

Calendário

Assim como em 2025, no próximo ano, o Sousa disputará o Campeonato Paraibano, a fase de grupos da Copa do Nordeste, a Copa do Brasil e a Série D do Campeonato Brasileiro. Aldeone Abrantes comentou sobre os aprendizados

CAMPINENSE

Piza vê jogos seguidos no Amigão como decisivos no Estadual

Danrley Pascoal
danrleyp.c@gmail.com

O Campinense vai completar duas semanas de pré-temporada e busca acelerar a chegada de novas contratações para fechar o elenco que vai disputar o Campeonato Paraibano 2026. Segundo Evaristo Piza, seu plantel já conta com pouco mais de 20 atletas. Em entrevista coletiva durante a semana, o treinador falou sobre o trabalho feito até o momento e projetou o início do Estadual, em que fará os dois primeiros jogos da fase classificatória no Amigão; em seguida, fará dois fora. Nas duas primeiras rodadas do Paraibano, a Raposa joga na sequência, como mandante, contra Atlético de Cajazeiras e Nacional.

“É uma tabela que você tem que tirar proveito. Na questão,

principalmente, de você, em 15 pontos, disputar nove em casa. Temos a vantagem de dobrar, fazendo duas partidas em casa. Então você tem que tirar proveito disso, porque, quando estiver no meio do campeonato, vai ser bastante complicado. Da quinta rodada em diante, começa a definição da classificação, de quem briga pelo quê. Para nós, esse momento vai coincidir de ser os jogos grandes, os clássicos”, destacou Piza.

“Então nosso início tem que ser muito forte. Já comecei a trabalhar isso na cabeça dos atletas, desde hoje, sabendo da distribuição dos jogos, dessa importância de começar muito forte, respeitando todos os adversários”, complementou o técnico.

Piza comentou sobre o elenco com o qual tem trabalhado. Ele ressaltou que quem chegou ou vai chegar precisa ter não só



Foto: Estefinho Francelino/Campinense

Piza diz que o time tem que largar bem no campeonato

profissionalismo, mas também aspectos que vão muito além do jogo. “Tem a questão das avaliações físicas e a parte nutricional. Tudo deve estar bem equilibrado. É preciso chegar no peso ideal. Do que temos, o início de trabalho foi bastante satisfatório”, disse.

“Eu acredito que hoje a gente está trabalhando com 20 atletas, enquanto não chegam os demais atletas que estavam participando de outras competições. Mas já deu para ter uma ideia legal. Era bem o que a gente pensava [sobre a qualidade do elenco e condição física]. Chegaram bem, mesmo não atuando recentemente”, completou Piza.

Artilheiro na área

O Serra Branca apresentou oficialmente o atacante Diego Ceará. O atleta foi bicampeão paraibano pelo Sousa (2024

e 2025), sendo artilheiro das duas edições do certame. Agora, ele vai representar as cores do Carcará na competição. Na sua passagem pelo Dino, o centroavante marcou 25 gols, contabilizados todos os torneios em que entrou em campo.

“Graças a Deus, eu fui artilheiro e pude ajudar a equipe que eu estava atuando, mas, hoje, estou aqui no Serra. A expectativa é a melhor possível. Estou trabalhando forte para ajudar meus companheiros. É como eu sempre falo nas minhas entrevistas: a gente vive de gol, mas eu sempre tento ajudar a minha equipe da melhor maneira possível, e o gol é consequência de um trabalho dentro de campo. O gol é consequência de um trabalho conjunto de todo o elenco”, afirmou Diego Ceará na coletiva de apresentação.

SURFE EM SC

Fininho conquista o tricampeonato

Paraibano segue dominando o Circuito Catarinense e iguala feito de David Husadel, do início da década de 1980

Da Redação

O paraibano José Francisco Silva Neto, mais conhecido como Fininho, levantou, pela terceira vez, a taça de campeão do Circuito Catarinense de Surf. Na última quarta-feira (26), antes mesmo de chegar à final da última etapa (na qual foi superado por Heitor Mueller), ele repetiu um tricampeonato histórico no Circuito Estadual Profissional mais antigo do Brasil (até então, apenas David Husadel havia vencido três vezes, em 1981, 1983 e 1984).

No *ranking* da Fecasurf Profissional, o paraibano ficou em primeiro lugar, à frente de Lucas Vicente e de Yuri Gabryel. “Estou muito feliz, emocionado, porque nem esperava o título. Eu só vim no foco de passar baterias, viver o momento, viver meu sonho e o título veio bem antes do que imaginava”, disse Fininho.

“Estou muito feliz mesmo, em finalizar o ano com esse título que vou levar pra Praia Mole (em Floripa, onde mora há mais de 10 anos). Eu nasci na Paraíba, então tem muita gente do Nordeste que também torce por mim e esse título vai pro Brasil inteiro”, acrescentou ele.

Sobre o atleta

José Francisco Silva Neto chegou a Florianópolis em 2015, para a etapa catarinense do Brasileiro, e enfrentou inúmeras dificuldades iniciais no local. Mesmo assim, fez ótima estreia e terminou entre os cinco primeiros, sendo vencido apenas pelo campeão da etapa e da temporada, o baiano Bino Lopes.

Em 2025, Fininho deu um passo importante na carreira ao integrar o Challenger Series da WSL, divisão de acesso à elite mundial do surfe. Além disso, representou o Brasil em



Foto: Marcio David/Fecasurf

Fininho é carregado logo após a conquista do Circuito Catarinense, na última quarta-feira

duas edições do ISA Games na categoria Open, um dos títulos mundiais mais respeitados no esporte, já conquistado por campeões como Ítalo Ferreira.

Já pelo circuito nacional, Fininho tem participação de destaque no Dream Tour, o principal Circuito Brasileiro de Surf, que a partir de 2026 passará a se chamar Surf Brasil. De-

pois de uma temporada mais discreta em 2025, focada no Challenger Series, ele mira retomar a liderança e voltar a figurar entre os principais nomes do surfe brasileiro.

CLUBE PAINEIRAS

Judocas paraibanos disputam seletiva em SP

Da Redação

Falta pouco para começar um dos maiores eventos do calendário nacional de judô, a Seletiva Nacional Sub-18 e Sub-21, que terá seu pontapé inicial na próxima quarta-feira (3) e vai até a sexta-feira (5). A delegação paraibana que competirá no Clube Paineiras do Morumbi, em São Paulo, contará com 20 atletas e quatro técnicos.

“A Seletiva Nacional é um evento que reúne os principais atletas da categoria cadete e da categoria júnior. Atletas cadetes correspondem às idades de 15 a 17 anos, e do júnior, 18 a 21 anos. Lembrando que, na categoria cadete, quem completa 18 anos ou quem já tem 18 anos completos, não pode mais competir na categoria, porque essa competição já é para a Seleção Brasileira de 2026. Então, se o atleta que tem 18 anos, neste ano, for participar e ganhar, ano que vem ele tem 19 e ele não é cadete. Portanto, para esse evento, excepcionalmente, atletas

com o último ano da categoria não podem participar”, explica João Neto, coordenador da Seleção Paraibana de Judô. “Este é um evento de clubes, e como temos uma parceria com o Instituto Otacílio Gama, já que eles fazem parte do Comitê Brasileiro de Clubes, nós acabamos reunindo os melhores atletas do estado para esse evento. Então, é meio que um clube representando a Seleção Paraibana”, acrescenta o sensei.

Apesar de ser um dos grandes nomes do grupo paraibano, a atleta Alice Silva desfalcará o conjunto estadual, já que participará, entre os dias 3 a 7 de dezembro, do Campeonato Pan-Americano Sub-13 e Sub-15. Junto a ela, estará a conterrânea Yasmin Ferreira e o técnico João Neto.

Brasileiro Sênior

Começa hoje e vai até amanhã o Campeonato Brasileiro Sênior, organizado pela Confederação Brasileira de Judô (CBJ). O evento será realizado na Arena Carioca 1, no Parque

Olímpico da Barra da Tijuca, e reunirá cerca de 330 atletas de 25 Federações Estaduais para combates de alto nível.

Sênior

Disputas acontecem hoje e amanhã, na Arena Carioca 1, na Barra da Tijuca, e reúnem cerca de 330 atletas de 25 federações estaduais, com os principais nomes do judô

A competição marca o encerramento da temporada nacional sênior e reunirá alguns dos principais nomes em atividade do judô brasileiro, como o medalhista olímpico Guilherme Schmidt, e medalhistas no Circuito Mundial IJF, como Ronald Lima, Rafael Buzacarini, Jéssica Lima, Bea-

triz Freitas e Giovanna Santos, dentre outros. Além deles, novos talentos que buscam representar a Seleção Brasileira também estarão no Brasileiro Sênior, já que os campeões de cada categoria de peso vão receber um investimento internacional em 2026.

Conforme a programação divulgada, os combates se iniciam, hoje, a partir das 9h (horário de Brasília), com as categorias -48kg, -52kg e -57kg, no feminino, e -60kg, -66kg e -73kg, no masculino. Na parte da tarde, às 15h30, acontecem as disputas por medalhas.

Amanhã, é a vez das categorias -63kg, -70kg, -78kg e +78kg, no feminino, e -81kg, -90kg, -100kg e +100kg, no masculino, tomam conta dos tatames. As preliminares também começam às 9h, mas o bloco final será um pouco mais cedo, a partir das 15h. Nos dois dias de competição, a CBJ TV (preliminares) e a Time Brasil TV (disputas por medalhas), no Youtube, vão transmitir os combates gratuitamente.

Felipe Gesteira

reporter@felipegesteira.com

Camisa pesada!

“Menino, uma camisa fubenta dessa!”, disse ela, estupefata, ao perceber minha alegria diante de um presente tão especial. Na verdade, a camisa era pesada, apesar de ter sido fabricada com um tecido muito leve. Gostosa de usar, porém pesadíssima. Esticou o cordão de náilon do varal até o limite, quase envergando a árvore onde ele estava amarrado. Também, pudera. A camisa é uma das mais importantes do futebol mundial, rememora aquela usada por um dos maiores de todos os tempos. Este manto sagrado do Napoli, com o número dez estampado nas costas, é quase a representação de uma veste divina, celebrada pelos que cultuam ‘el D10S’ Diego Maradona.

Pelé, indiscutivelmente o maior de todos, reconhecia o craque argentino como um gigante do futebol. Ídolo absoluto do Napoli, Maradona foi responsável por carregar o time nas costas durante uma verdadeira transformação da equipe. Ele desembarcou por lá em 1984, no mesmo ano em que nasci, chegando a conquistar, em 1989, um título continental. Também por isso, na cidade de Napoli, é quase deus.

A surpresa da minha amiga, mesmo sabendo tratar-se de um presente carregado de amor, era pela simplicidade, pois a camisa havia sido adquirida no meio da rua, num desses comércios ambulantes não voltados para turistas, mas para o povo da cidade mesmo. Era justamente por isso que a camisa tornava-se tão valiosa. Em tempos de mercados globais, é possível comprar uma camisa oficial de qualquer time do planeta, onde quer que more o comprador. E se quiser, pode até optar por uma réplica tailandesa. Seja original ou não, esta camisa globalizada será fabricada em um mesmo país e despachada mundo afora. Uma camisa oficial do Napoli, comprada em um shopping na Itália, muito provavelmente terá sido fabricada na China. Ora, até as redes de São Bento vêm, em parte, da China. Mas a minha camisa do Napoli, não. Ela venceu a globalização. Foi fabricada num pequeno ateliê na cidade de Napoli e vendida ali mesmo, no meio da rua, de forma simples, mas com valor incalculável.

Assim como futebol não é ‘só futebol’, é um componente social extremamente elegante, capaz de aproximar pessoas instantaneamente em torno de um afeto comum, a camisa de Maradona jamais será somente uma camisa. No último fim de semana, correndo com ela pelas ruas da paradisíaca Pipa, no Rio Grande do Norte, ouvi por diversas vezes a frase “força, Napoli!”, na maioria delas cheia de sotaque. Como estava correndo com certa dificuldade sobre o chão de calçamento em paralelepípedo, não consegui distinguir em que momento o incentivo era no italiano “forza”, ou “fuerza”, em espanhol. Mas com tantos gringos que habitam aquele lugar, poderia ser uma coisa ou outra. Também não sei se o incentivo era para mim, que estava lutando contra o percurso, ou para o time, hoje em terceiro lugar no Campeonato Italiano com 25 pontos, empatado com o vice-líder Milan e a apenas dois pontos de diferença da Roma, que lidera a competição.

Durante minha singela corrida, chamou atenção o motivo da conexão. Basta uma pessoa estar usando camisa de futebol para que um portal se abra no universo a fim de aproximá-la de outras pessoas. A justificativa para puxar assunto está posta. Por isso sou do time que defende camisa de futebol como “roupa de sair”. Dá para usar o manto sagrado de um clube e chegar em qualquer lugar ‘na beca’, ainda sendo a pessoa arrumada e mais simpática do rolê.

BRASILEIRÃO

Vasco joga em busca da reabilitação

Depois de cinco derrotas seguidas e próximo do Z4, o time de Fernando Diniz enfrenta o Inter, em São Januário

Da Redação

Vindo de cinco derrotas seguidas e necessitando urgentemente de vencer para não flertar, ainda, com a zona de rebaixamento, o Vasco recebe o Internacional, hoje, às 19h30 (de Brasília), no Estádio São Januário, pela 36ª rodada do Brasileirão, a ser exibido pelo Prime Video.

Com 42 pontos, o Gigante da Colina está a quatro pontos do Santos, que enfrenta o Sport, em casa, e depende apenas de si para se livrar do Z4. Na rodada anterior, o Vasco perdeu de 1 a 0 para o Bahia. Para se livrar, faltam, pelo menos, quatro pontos. Já o Internacional, que vem de um empate de 1 a 1 com o Santos na última rodada segue ameaçado. Com 41 pontos, o Colorado ainda enfrentará o São Paulo, no MorumBIS, e o Bragantino, no Beira-Rio.

Em 70 jogos disputados entre as equipes, o Internacional soma 32 vitórias, contra 23 do Vasco, além de 15 empates. No último encontro válido pelo primeiro turno do Brasileirão 2025, as equipes empataram por 1 a 1.

Santos x Sport

Abrindo a zona de rebaixamento com 38 pontos, o Santos não pode tropeçar diante do lanterna e já rebaixado Sport, às 21h30, na Vila Belmiro. O jogo será exibido pelo Premiere. A campanha do time pernambucana é desastrosa com 17 pontos, fruto

de duas vitórias, 11 empates e 22 derrotas. O Peixe está a um ponto do Vitória, primeira equipe fora do Z-4. Além do Sport, a equipe paulista ainda terá pela frente o Juventude, em Caxias do Sul, e o Cruzeiro, em casa. Para o confronto, a presença de Neymar é tratada como incerta. O camisa 10 tem um esgarçamento na região do menisco do joelho esquerdo, mas cogita atuar no sacrifício.

Segundo o *site* oGol, são 49 jogos oficiais disputados entre as duas equipes ao longo da história, com 20 vitórias do Santos, 13 do Sport e 16 empates. No mais recente encontro, dia 26 de julho de 2025, pelo primeiro turno do Brasileirão, houve empate em 2 a 2.

Juventude x Bahia

Equipes enfrentam-se em situações distintas pela 36ª rodada do Brasileirão, às 19h (de Brasília), no Estádio Alfredo Jacobi, em Caxias do Sul, com transmissão ao vivo do Premiere. O time gaúcho entra em campo ainda mais desesperado para fugir do rebaixamento e só uma vitória ainda lhe permite sonhar. Na rodada anterior foi derrotado pelo São Paulo por 2 a 1. No momento, a equipe gaúcha ocupa a penúltima posição da tabela, com 33 pontos. Em 35 partidas foram nove vitórias, seis empates e 20 derrotas.

O Bahia vive um momento bem mais tranquilo e praticamente



Foto: Matheus Lima/Vasco

O Vasco vem de uma derrota de 1 a 0 para o Bahia

classificado para a fase de grupos da Copa Libertadores. Ocupa o sexto lugar, com 56 pontos, a apenas dois pontos do Botafogo, equipe que fecha a zona de classificação. Há um grande equilíbrio no retrospecto

histórico. Em 19 jogos disputados entre as equipes, foram seis vitórias para cada lado, além de sete empates. No último encontro válido pelo primeiro turno do Brasileirão 2025, o tricolor baiano venceu por 3 a 0.

SELEÇÃO SUB-17

Brasil perde para a Itália na Copa do Mundo

Rodrigo Sampaio
Agência Estado

A Seleção Brasileira Sub-17 foi superada pela Itália nas cobranças de pênaltis por 4 a 2, ontem, no complexo esportivo Aspire Zone, em Doha, no Catar, e terminou na quarta colocação da Copa do Mundo da categoria. No tempo normal, as equipes empataram em 0 a 0.

A equipe comandada pelo técnico Carlos Eduardo Pateuci atuou com um jogador a

menos desde os 12 minutos da etapa inicial, após a expulsão do zagueiro Vitor Fernandes.

Mesmo com um jogador a menos, a Seleção não se abateu e criou oportunidades, mas não foi suficiente para balançar as redes.

No segundo tempo aos 16, a Seleção Brasileira chegou a balançar as redes com Felipe Moraes, mas o lance foi anulado. O atleta estava impedido. A equipe conseguiu controlar o jogo, criou algumas oportunidades, mas o jogo terminou sem gols.

Nos pênaltis, João Pedro defendeu a cobrança de Andre Luongo. Porém, Longoni pegou os chutes de Luis Pacheco e Luís Eduardo.

Campanha invicta

A Seleção Brasileira Sub-17 terminou a Copa do Mundo Sub-17 de forma invicta. Em oito partidas disputadas, foram duas vitórias e seis empates. A equipe comandada pelo técnico Carlos Eduardo Pateuci fez 15 gols e sofreu apenas três.

Futsal

A Seleção Brasileira garantiu antecipadamente a classificação às quartas-de-final da primeira Copa do Mundo Feminina de Futsal da FIFA, e um dos nomes que conduziu essa campanha até aqui é Amandinha.

Com uma atuação de destaque na vitória por 6 a 1 sobre a Itália, ela marcou dois gols. A Seleção Brasileira volta à quadra amanhã, às 8h30, para enfrentar o Panamá e encerrar a fase de grupos.



Foto: Nelson Terme/CBF

No confronto contra a Itália, pelo terceiro lugar, o Brasil empatou sem gols e novamente perdeu na disputa de penalidades

Curtas

Flamengo tem grande recepção na chegada

O Flamengo desembarcou na cidade de Lima, na noite da última quarta-feira (26), para a disputa do título da Copa Libertadores contra o Palmeiras, e foi recebido com muita euforia nas ruas da capital peruana. No momento em que o ônibus com a delegação chegou ao hotel, a torcida carioca fez a festa com fogos de artifícios e sinalizadores. Centenas de fãs "brigaram" por um espaço para recepcionar os atletas. Os defensores Danilo e Léo Pereira e o jovem atacante Wallace Yan pararam para tirar fotos e ter um breve contato com os torcedores. O time vem utilizando o CT da Seleção Peruana para treinar, como ocorreu ontem, e se repete hoje, quando Filipe Luís vai definir os titulares para o embate contra o Palmeiras. Além da relevância natural que envolve uma conquista de Libertadores, o troféu deste ano tem um atrativo a mais. Um dos dois times será tetracampeão.

Mbappé destaca a atuação de Vini contra o Olympiacos

Vini Jr ganhou um aliado de peso no Real Madrid para vencer a desconfiança do técnico Xabi Alonso quanto à sua titularidade. Autor de quatro gols na vitória de 4 a 3 sobre o Olympiacos, em partida válida pela quinta rodada da Liga dos Campeões, Mbappé foi só elogios ao brasileiro. O discurso do camisa 10 merengue foi baseado na "canseira" que o jogador deu nos seus marcadores. Entusiasmado, o francês deu uma declaração bem humorada. "Acho horrível um lateral ter de enfrentar o Vini por uma hora e meia", disse. O diário Marca também valorizou o futebol do brasileiro na vitória sobre os gregos e disse que, com Vini em campo, o Real Madrid apresenta a sua melhor versão ofensiva. "Se há um jogador que pode mudar o rumo e uma partida desde o primeiro lance, esse jogador é o Vinicius. É o único capaz de alterar a dinâmica de uma partida em uma única jogada", registrou a publicação.

Leila Pereira diz que Abel Ferreira renovará contrato

A torcida do Palmeiras não está muito satisfeita com o desempenho do time paulista, que está a cinco jogos sem vencer. Presidente do clube, Leila Pereira comentou sobre a pressão que Abel Ferreira está sofrendo e afirmou que pretende seguir com o treinador mesmo em caso de derrota para o Flamengo, na Libertadores. "Independentemente do resultado da final, e tenho certeza que o vento vai continuar soprando a nosso favor, meu desejo é continuar com minha comissão técnica e com meu diretor de futebol até dezembro de 2027. Verbalmente está tudo certo", disse Leila, durante o CBF Summer Acabdmery. Vale destacar que Abel Ferreira não tem tido 'vida fácil' contra o Flamengo na temporada 2025. Até o momento, os times se enfrentaram em duas oportunidades no ano, com o Mengão somando duas vitórias de 2 a 0 no Allianz Parque e 3 a 2, no Maracanã.

Jogador do Liverpool critica e má fase após derrotas

O Liverpool vive péssima fase na temporada. Nos últimos 12 jogos, a equipe inglesa perdeu nove partidas. O técnico Arne Slot começa a sentir forte pressão no cargo. Nas últimas três partidas, o Liverpool sofreu três derrotas. Pela Premier League, foi superado pelo Manchester City por 3 a 0. Posteriormente, também levou 3 a 0 do Nottingham Forest. Na última quarta-feira (26), pela Champions League, foi surpreendido em casa pelo PSV por 4 a 1. Diante do momento de crise, o meia Curtis Jones fez um forte desabafo. O jogador criticou a equipe e pediu reação ao elenco na sequência da temporada. "Eu não tenho resposta, sinceramente. É inaceitável. Já cansei de ficar com raiva por dentro. Agora estou em um ponto no qual eu simplesmente não tenho palavras. Vamos tentar levar o time para onde ele tem que estar, mas, agora, nós estamos na m... E isso precisa mudar", afirmou Jones ao canal RTE.

IDADE DA PEDRA

“Chiclete” com 10 mil anos é achado

Na Estônia, norte da Europa, um pedaço de “pastilha elástica” deve ter sido mastigado por uma adolescente pré-histórica

Da Redação

O Instituto de História e Arqueologia da Universidade de Tartu, na Estônia, identificou num pedaço de resina pré-histórica de bétula impressões de marcas de dentes e vestígios de saliva, traços que indicam que teria sido usado como uma espécie de “chiclete” na época.

Segundo o jornal *The Guardian*, a substância, obtida pela destilação seca da casca da bétula, podia igualmente ser utilizada como adesivo. Após a uma análise do DNA, o instituto de genômica da mesma universidade concluiu que a pastilha teria sido mastigada por uma jovem de cabelo e olhos castanhos.

“O instituto tem amostras de DNA de 20% da população da Estônia, o que permite aos cientistas uma comparação genética moderna para melhor interpretar o DNA antigo”, explica a historiadora Bettany Hughes, que divulgou recentemente a descoberta em um episódio do documentário *Hidden Estonia: Land of Fire and Ice*, parte da série *Bettany Hughes’ Treasures of the World*.

“Sabemos agora que as pessoas mastigavam resina — casca de bétula queimada ou aquecida — para, por exemplo, aliviar dores de dentes ou como cola. Hoje em dia, continua a ser utilizada como adesivo, para reparar fissuras em ferramentas e recipientes”, detalha a historiadora. “Sabemos até que a adolescente tinha olhos e cabelo castanhos, o que me fascina porque desafia a ideia de que os europeus do norte tinham cabe-



Foto: Reprodução/Treasures of the World/Channel 4

Historiadora e apresentadora da “Bettany Hughes’ Treasures of the World” com a goma da resina de bétula

lo loiro e olhos azuis. É algo tão próximo de nós, mas, ao mesmo tempo, extraordinário”, conclui Hughes.

Além do “chiclete”, os estonianos estão analisando diversos artefatos arqueológicos que ajudam a reconstruir aspectos simbólicos e culturais da região, ao longo dos séculos.

Outras mascadas

Na verdade, essa não é a primeira vez que é descoberto que uma garota do norte da Europa que gos-

tava de mascar “chicletes”. Em 2019, cientistas da Universidade de Copenhague reconstruíram a aparência de uma adolescente que viveu há 5.700 anos, no território que é atualmente a Dinamarca, a partir do DNA guardado numa espécie de chiclete feita também de casca de bétula.

O pedaço da planta estava coberto por marcas de mordida humanas bem definidas, sugerindo que teria sido mastigado como chiclete, como forma de medi-

camento para as dores de dentes ou para uma infecção, concluíram os pesquisadores na época.

Fragmentos de DNA de plantas e animais também foram encontrados no “chiclete”, especificamente aves e patos, que podem ter sido parte da dieta da menina, que provavelmente teria pele escura, cabelos escuros e olhos azuis, semelhantes aos dos caçadores-coletores que viviam na região central da Escandinávia, no período.

Obituário

Rebecca Heineman

17/11/2025 — Aos 62 anos, no Texas, nos Estados Unidos, devido a um câncer. Ela foi uma das responsáveis — ao lado de Brian Fargo, Jay Patel e Troy Worrell — pela criação da Interplay Productions, desenvolvedora que criou a franquia *Fallout*. Heineman, além de uma grande carreira na indústria dos games, também ganhou um campeonato nacional de *Space Invaders*, em 1980, aos 16 anos, e então começou a aprender a programar jogos pela engenharia reversa. Sua carreira como desenvolvedora e *publisher* conta com franquias como *Fallout*, *Baldur’s Gate*, *Wasteland* e *The Bard’s Tale 3: Thief of Fate*.



Foto: Rep./Instagram

Ione Borges

24/11/2025 — Aos 73 anos, em São Paulo. A apresentadora ficou famosa ao formar uma dupla com Claudete Troiano à frente do programa *Mulheres*, onde eram conhecidas como “As Parceirinhas”. Formada em Jornalismo pela Faculdade Cásper Líbero, Ione Borges passou por emissoras como Globo, Record e Cultura até se estabelecer na TV Gazeta, onde comandou o já citado *Mulheres*, além de *Ione, Pra Você*, *Manhã Gazeta* e *Todo Seu*. A apresentadora havia se aposentado em 2010 para cuidar de desgastes nas cordas vocais e outras questões de saúde, mas seu contrato vitalício garantiu participações eventuais na programação da Gazeta.



Foto: Rep./Gazeta

Aforismo

“Por mais cruel que tenha sido a vida, no cemitério sempre existe a mesma serenidade”.

Milan Kundera
(1929–2023)



Foto: Elisa Cabot/Reprodução

Mortes na história

- 1680 — Gian Lorenzo Bernini, artista italiano
- 1861 — Manuel Antônio de Almeida, escritor carioca e precursor do realismo no Brasil
- 1920 — Prudêncio Milanez, advogado, político e compositor paraibano
- 1975 — Érico Veríssimo, escritor gaúcho
- 2011 — Bento Soares, escritor, jornalista e cronista de futebol paraibano
- 2014 — Roberto Gómez Bolaños, ator, comediante, músico, diretor, produtor, escritor e roteirista mexicano
- 2021 — Frank Williams, empresário e automobilista britânico
- 2024 — Cacá Teixeira, locutor, jornalista e cineasta paraibano

Carlos Azevêdo

carolusazevedo@hotmail.com | Colaborador

Cemitérios marinhos na Parahyba

Quase não se conhece, ainda hoje, o nosso patrimônio arqueológico submerso.

Apesar disso, mais de quarenta sítios arqueológicos estão localizados no litoral da Paraíba. São naufrágios históricos (sítios de naufrágios) ricos em cultura material submersa. Bens culturais que, durante anos, foram explorados por caçadores de tesouros.

A apropriação indevida dos destroços náuticos (moedas, cerâmica, canhões, ânforas etc.) foi denunciada por Jair Miranda, nosso primeiro arqueólogo subaquático, autor de *Naufrágios no litoral da Paraíba — 1500–1991*. Um exemplo disso é o navio *Ship Erie* (1873), de bandeira norte-americana, naufragado em Tambaú, a 10 quilômetros da costa, em profundidades que variam de 15 a 30 metros, e que foi totalmente saqueado por mergulhadores.

Diante disso, podemos concluir que o inimigo número um do patrimônio cultural náutico não é o turismo submarino, mas sim o mergulhador sem orientação arqueológica, um mero colecionador de peças arqueológicas. O Indiana Jones que invade os sítios arqueológicos subaquáticos.

O mar do Cabo Branco é um riquíssimo sítio arqueológico — sítio de naufrágios. Detentor de um valioso patrimônio cultural do século 17.

Em 1640, durante a ocupação do Nordeste pelos holandeses, as costas do Cabo Branco até Cabedelo foram palco da maior batalha naval acontecida no litoral brasileiro.

A esquadra luso-espanhola do conde da Torre enfrentou a esquadra holandesa do almirante Willem Corneliszoon Loos, com 41 naus e 473 canhões. Loos foi morto em combate, assumindo o comando o vice-almirante Jacob Huighens. O enfrentamento naval durou um dia inteiro, mas a batalha foi indecisa (estas informações estão em *Naus no Brasil Colônia*, de José Godoy, nas páginas 44 e 45).

Isso significa, hoje, que temos o maior sítio de naufrágios (cemitério marinho) do Nordeste. Mas por incrível que pareça, esta batalha continua desconhecida de todos os paraibanos. Quantas naus naufragadas no mar do Cabo Branco, quantas vidas sepultadas nas águas profundas do Oceano Atlântico!



Imagem: Reprodução/Ed. Senado Federal

Capa de “Naus no Brasil Colônia”, de José Godoy

Carlos Azevêdo é sociólogo, antropólogo e membro do Instituto Histórico e Geográfico da Paraíba (IHGP); também integra o Grupo de Pesquisa em História do Brasil-holandês

PREFEITURA MUNICIPAL DE ALAOGA GRANDE
EXTRATO DE CONTRATO
OBJETO: CONTRATAÇÃO DE EMPRESA PARA EXECUÇÃO DA PAVIMENTAÇÃO EM PARALELEPÍEDOS. FUNDAMENTO LEGAL: Concorrência Eletrônica nº 00009/2025. DOTAÇÃO: Recursos não Vinculados de Impostos: Órgão: 02.090 Função: 15 Subfunção: 451 Programa: 0917 Ação: 1008 Elemento de despesa: 51 – Obras e Instalações. Fonte de recurso: 500 (PRÓPRIO) 700 (T. CONV. UNI) 701 (T. CONV. EST) 706 (T. ESP. UNI) 710 (T. ESP. EST) 749 (OUT. VINC. TRANSF.) Órgão: 02.050 Função: 20 Subfunção: 782 Programa: 0901 Ação: 1109 Elemento de despesa: 51 – Obras e Instalações. Fonte de recurso: 500 (PRÓPRIO) 700 (T. CONV. UNI) 701 (T. CONV. EST) 706 (T. ESP. UNI.) 710 (T. ESP. EST) 749 (OUT. VINC. TRANSF.). VIGÊNCIA: até 25/11/2026. PARTES CONTRATANTES: Prefeitura Municipal de Alagoa Grande e: CT Nº 00152/2025 - 25.11.25 - G E CONTRUCOES E SERVICOS LTDA - CNPJ 52.678.292/0001-10 - R\$ 816.303,98.

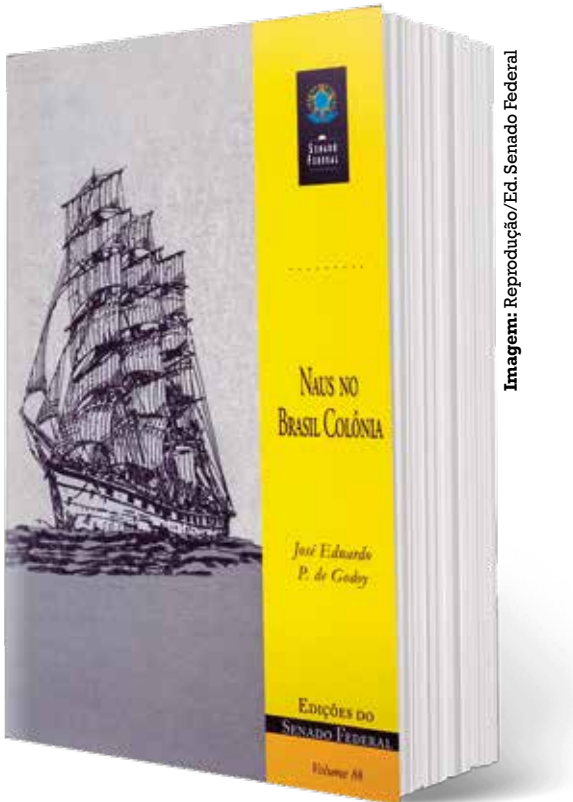
PREFEITURA MUNICIPAL DE ALAOGA GRANDE
ADJUDICAÇÃO E HOMOLOGAÇÃO
CONCORRÊNCIA ELETRÔNICA Nº 00009/2025
Nos termos do relatório final apresentado pela Comissão e observado parecer da Assessoria Jurídica, referente a Concorrência Eletrônica nº 00009/2025, que objetiva: CONTRATAÇÃO DE EMPRESA PARA EXECUÇÃO DA PAVIMENTAÇÃO EM PARALELEPÍEDOS, ADJUDICO o objeto e HOMOLOGO a licitação, com base nos elementos constantes do processo correspondente, os quais apontam como proponente vencedor: G E CONTRUCOES E SERVICOS LTDA - CNPJ: 52.678.292/0001-10 - R\$ 816.303,98.

Alagoa Grande - PB, 24 de Novembro de 2025
JOÃO BOSCO CARNEIRO NETO
Prefeito

PREFEITURA MUNICIPAL DE ALCANTIL
ADJUDICAÇÃO E HOMOLOGAÇÃO
CONCORRÊNCIA ELETRÔNICA Nº 00006/2025
Nos termos do relatório final apresentado pelo Agente de Contratação e observado parecer da Assessoria Jurídica, referente a Concorrência Eletrônica nº 00006/2025, que objetiva: Contratação de empresa do ramo para execução de obra de pavimentação – adequações de vias urbanas e estradas vicinais no Município de Alcantil–PB; ADJUDICO o objeto e HOMOLOGO a licitação, com base nos elementos constantes do processo correspondente, os quais apontam como proponente vencedor: CONCRENOR CONSTRUÇOES DO NORDESTE EIRELI - R\$ 678.000,00.

Alcantil - PB, 14 de Novembro de 2025
CICERO JOSÉ FERNANDES DO CARMO
Prefeito

PREFEITURA MUNICIPAL DE ALCANTIL
EXTRATO DE CONTRATO
OBJETO: Contratação de empresa do ramo para execução de obra de pavimentação – adequações de vias urbanas e estradas vicinais no Município de Alcantil–PB. FUNDAMENTO LEGAL: Concorrência Eletrônica nº 00006/2025. DOTAÇÃO: Recursos não Vinculados de Impostos: 8008 – SECRETARIA DE INFRAESTRUTURA 15.451.1010.1017 – IMPLANTAÇÃO, RECUPERAÇÃO DE PAVIMENTAÇÃO 4.4.90.51.00.00 OBRAS E INSTALAÇÕES FONTES 500/706/710. VIGÊNCIA: até 17/11/2026. PARTES CONTRATANTES: Prefeitura Municipal de Alcantil e: CT Nº 00152/2025 - 24.11.25 - CONCRENOR CONSTRUÇOES DO NORDESTE EIRELI - R\$ 678.000,00.

PREFEITURA MUNICIPAL DE ALCANTIL
ADJUDICAÇÃO E HOMOLOGAÇÃO
PRÉGÃO ELETRÔNICO Nº 00038/2025
Nos termos do relatório final apresentado pela Pregoeira e observado parecer da Assessoria Jurídica, referente ao Pregão Eletrônico nº 00038/2025, que objetiva: Contratação de empresa especializada em implantação e suporte de sistemas informatizados para atender as demandas do município de Alcantil–PB(Ítem remanescentes), ADJUDICO o objeto e HOMOLOGO a licitação, com base nos elementos constantes do processo correspondente, os quais apontam como proponentes vencedores: ELMAR – PROCESSAMENTO DE DADOS EIRELI - R\$ 12.000,00; RICARDO GUERRA INFORMATICA - R\$ 11.400,00.

Alcantil - PB, 16 de Outubro de 2025
CICERO JOSÉ FERNANDES DO CARMO
Prefeito

PREFEITURA MUNICIPAL DE ALCANTIL
EXTRATO DE CONTRATOS
OBJETO: Contratação de empresa especializada em implantação e suporte de sistemas informatizados para atender as demandas do município de Alcantil–PB(Ítem remanescentes). FUNDAMENTO LEGAL: Pregão Eletrônico nº 00038/2025. DOTAÇÃO: Recursos não Vinculados de Impostos: 02002.04.122.1002.2003 – MANTER AS ATIVIDADES DO SETOR ADMINISTRATIVO 03003.04.123.1003.2005 – MANUTENÇÃO DO SETOR FINANCEIRO 3.3.90.39.00.00 OUTROS SERV.DE TERC.PESSOA JURIDICA 3.3.90.40.00.00 SERVIÇOS DE TECNOLOGIA DA INFORMAÇÃO E COMUNICAÇÃO FONTE: 500. VIGÊNCIA: até 19/11/2026. PARTES CONTRATANTES: Prefeitura Municipal de Alcantil e: CT Nº 00153/2025 - 19.11.25 - RICARDO GUERRA INFORMATICA - R\$ 11.400,00; CT Nº 00154/2025 - 19.11.25 - ELMAR - PROCESSAMENTO DE DADOS EIRELI - R\$ 12.000,00.

PREFEITURA MUNICIPAL DE ALCANTIL
AVISO DE CHAMAMENTO PÚBLICO
CREDENCIAMENTO DE SERVIÇO Nº 00011/2025
Torna público que fará realizar através da Comissão de Contratação, chamamento público de serviço objetivando: Credenciamento de entidades que tenham por finalidade estatutária apoiar, captar e executar atividades de ensino e desenvolvimento institucional, para executar Ações Educativas que visem atender as demandas da Secretaria de Educação de Alcantil–PB. Os interessados deverão apresentar envelope contendo a documentação e respectiva proposta até as 10:00 horas do dia 15 de Dezembro de 2025, no endereço: Av. São José, S/N - Centro - Alcantil - PB. Neste mesmo local, data e horário será realizado a sessão pública para abertura do respectivo envelope. Recursos: previstos no orçamento vigente. Fundamento legal: Lei Federal nº 14.133/21; Lei Complementar nº 123/06; Decreto Federal nº 11.878/24; e legislação pertinente, consideradas as alterações posteriores das referidas normas. Informações: das 08:00 as 13:00 horas dos dias úteis, no endereço supracitado. Telefone: (83) 98825-0703. E-mail: cplalcantilpb@gmail.com.

Edital: www.tce.pb.gov.br; www.gov.br/pncp.
Alcantil - PB, 26 de Novembro de 2025
GERMANA CAMILO DE SOUZA
Presidente da Comissão

PREFEITURA MUNICIPAL DE ALCANTIL
ADJUDICAÇÃO E RATIFICAÇÃO
INEXIGIBILIDADE Nº IN00053/2025
Nos termos dos elementos constantes da respectiva Exposição de Motivos que instrui o processo e observado o parecer da Assessoria Jurídica, referente a inexigibilidade de Licitação nº IN00053/2025, fundamentada no Art. 74, inciso I, da Lei 14.133/21, que objetiva: Aquisição e implantação de projeto educacional para alfabetização na língua inglesa destinada aos estudantes e professores do ensino fundamental, para suprir as necessidades da Secretaria de Educação do Município de Alcantil–PB; ADJUDICO o seu objeto e RATIFICO o correspondente procedimento em favor de: BRITANICA EDUCACIONAL BRASIL LTDA - R\$ 694.340,00.

Alcantil - PB, 27 de Novembro de 2025
CICERO JOSÉ FERNANDES DO CARMO
Prefeito

PREFEITURA MUNICIPAL DE ALCANTIL
EXTRATO DE CONTRATO
OBJETO: Aquisição e implantação de projeto educacional para alfabetização na língua inglesa destinada aos estudantes e professores do ensino fundamental, para suprir as necessidades da Secretaria de Educação do Município de Alcantil–PB. FUNDAMENTO LEGAL: Inexigibilidade de Licitação nº IN00053/2025, nos termos do Art. 74, inciso I, da Lei 14.133/21. DOTAÇÃO: Recursos não Vinculados de Impostos: 04.004–SECRETARIA DE EDUCACAO, CULTURA E ESPORTES 04004.12.361.1005.2008 – MANTER AS ATIVIDADES DO ENSINO FUNDAMENTAL(MDE) 04004.12.361.1005.2052 – MANUTENÇÃO DO ENSINO FUNDAMENTAL – FUNDEB 70% 04004.12.361.1005.2053 – MANUTENÇÃO DO ENSINO FUNDAMENTAL – FUNDEB 30% 3.3.90.30.00.00 MATERIAL DE CONSUMO 4.4.90.50.00 EQUIPAMENTOS E MATERIAL PERMANENTE 3.3.90.32.00.00 MATERIAL DE DISTRIBUICAO GRATUITA FONTE 500.540. VIGÊNCIA: até o final do exercício financeiro de 2025. PARTES CONTRATANTES: Prefeitura Municipal de Alcantil e: CT Nº 00155/2025 - 27.11.25 - BRITANICA EDUCACIONAL BRASIL LTDA - R\$ 694.340,00.

PREFEITURA MUNICIPAL DE BAIJA DA TRAIÇÃO
RATIFICAÇÃO
ADESAO REGISTRO DE PREÇOS Nº AD00009/2025
Nos termos dos elementos constantes da respectiva Exposição de Motivos que instrui o processo e observado o parecer da Assessoria Jurídica, referente a Adesão Registro de Preços nº AD00009/2025, que objetiva: Contratação de empresa do ramo pertinente para aquisição de fardamentos destinados a atender os alunos matriculados nas escolas da rede municipal de educação do Município de Baia da Traição/PB; RATIFICO o correspondente procedimento em favor de: L & J TRANSFER LTDA. - R\$ 115.302,00.

Baia da Traição - PB, 20 de Novembro de 2025
ELIZABETE DE OLIVEIRA
Prefeita

PREFEITURA MUNICIPAL DE BAIJA DA TRAIÇÃO
GESTOR E FISCAL DO CONTRATO
ADESAO REGISTRO DE PREÇOS Nº AD00009/2025
Nos termos da norma vigente e observado o disposto no respectivo processo, que objetiva: Contratação de empresa do ramo pertinente para aquisição de fardamentos destinados a atender os alunos matriculados nas escolas da rede municipal de educação do Município de Baia da Traição/ PB; DESIGNO os servidores Eudicles Sérgio Costa de Lima, Secretário de Educação, como Gestor; e Cícero Madeiro da Costa, Assessor Técnico Pedagógico, para Fiscal, do contrato decorrente da Adesão Registro de Preços nº AD00009/2025, especialmente para acompanhar e fiscalizar a execução do referido contrato, respectivamente.

Baia da Traição - PB, 20 de Novembro de 2025
ELIZABETE DE OLIVEIRA
Prefeita

PREFEITURA MUNICIPAL DE BAIJA DA TRAIÇÃO
EXTRATO DE CONTRATO
OBJETO: Contratação de empresa do ramo pertinente para aquisição de fardamentos destinados a atender os alunos matriculados nas escolas da rede municipal de educação do Município de Baia da Traição/PB. FUNDAMENTO LEGAL: Adesão Registro de Preços nº AD00009/2025 - Ata de Registro de Preços nº 00040/2025, decorrente do processo licitatório modalidade Pregão Eletrônico nº 00022/2025, realizado pela PREFEITURA MUNICIPAL DE RIO TINTO/PB. DOTAÇÃO: Recursos não Vinculados de Impostos: 02.050 Secretaria Municipal de Educação: 12.361.0018.2009 MANUTENÇÃO DAS ATIVIDADES DO ENSINO FUNDAMENTAL – MDE:15001001 Recursos não Vinculados de Impostos – MDE: 12.361.0018.2011 MANUTENÇÃO DAS ATIVIDADES DO ENSINO BÁSICO – FUNDEB 30%; 15401030 Transferências do FUNDEB – Impostos e Transferências de Impostos – 30%; 15411030 Transferências do FUNDEB – Complementação da União – VAAF – 30%; 15421030 Transferências do FUNDEB – Complementação da União – VAAF – 30%; 12.361.0018.2012 MANUT. DE ATIVIDADES DO ENSINO – RECURSOS QSE: 15500000 Transferência do Salário– Educação: 12.365.0005.2016 MANUTENÇÃO DAS ATIVIDADES DO ENSINO INFANTIL; 12.361.0018.2058 MANUTENÇÃO DAS AÇÕES DE FOMENTO A ESCOLA EM TEMPO INTEGRAL; 3390.39.09 OUTROS SERVIÇOS DE TERCEIROS – PESSOA JURÍDICA: 3390.30.99 MATERIAL DE CONSUMO. VIGÊNCIA: até 20/11/2026. PARTES CONTRATANTES: Prefeitura Municipal de Baia da Traição e: CT Nº 00225/2025 - 20.11.25 - L & J TRANSFER LTDA. - R\$ 115.302,00.

PREFEITURA MUNICIPAL DE BAIJA DA TRAIÇÃO
RATIFICAÇÃO
ADESAO REGISTRO DE PREÇOS Nº AD00001/2025
Nos termos dos elementos constantes da respectiva Exposição de Motivos que instrui o processo e observado o parecer da Assessoria Jurídica, referente a Adesão Registro de Preços nº AD00001/2025, que objetiva: Contratação de empresa do ramo pertinente para a aquisição de veículos destinados a atender as demandas operacionais deste Município; RATIFICO o correspondente procedimento em favor de: FIORI VEICULO S.A - R\$ 450.000,00.

Baia da Traição - PB, 25 de Novembro de 2025
ELIZABETE DE OLIVEIRA
Prefeita

PREFEITURA MUNICIPAL DE BAIJA DA TRAIÇÃO
GESTOR E FISCAL DO CONTRATO
ADESAO REGISTRO DE PREÇOS Nº AD00010/2025
Nos termos da norma vigente e observado o disposto no respectivo processo, que objetiva: Contratação de empresa do ramo pertinente para a aquisição de veículos destinados a atender as demandas operacionais deste Município; DESIGNO os servidores Andread Harrison Viana do Nascimento, Secretário Municipal de Finanças, como Gestor; e Hamylcar Carvalho Santos, Chefe da Seção de Manutenção de Frota, para Fiscal, do contrato decorrente da Adesão Registro de Preços nº AD00010/2025, especialmente para acompanhar e fiscalizar a execução do referido contrato, respectivamente.

Baia da Traição - PB, 25 de Novembro de 2025
ELIZABETE DE OLIVEIRA
Prefeita

PREFEITURA MUNICIPAL DE BAIJA DA TRAIÇÃO
EXTRATO DE CONTRATO
OBJETO: Contratação de empresa do ramo pertinente para a aquisição de veículos destinados a atender as demandas operacionais deste Município. FUNDAMENTO LEGAL: Adesão Registro de Preços nº AD00010/2025 - Ata de Registro de Preços nº 00042/2025, decorrente do processo licitatório modalidade Pregão Eletrônico nº 00041/2025, realizado pelo PREFEITURA MUNICIPAL DE INGÁ/PB. DOTAÇÃO: Recursos não Vinculados de Impostos: 02.050 Secretaria Municipal de Educação; 12.361.0018.1002 AQUISIÇÃO DE VEICULOS PARA A EDUCAÇÃO; 15001001 Recursos não Vinculados de Impostos – MDE: 15401030 Transferências do FUNDEB – Impostos e Transferências de Impostos – 30%; 15421030 Transferências do FUNDEB – Complementação da União – VAAF – 30%; 15690000 Outras Transferências de Recursos do FNDE Controle dos demais recursos originários de transferências do Fundo Nacional do Desenvolvimento da Educação – FNDE; 04.010 Fundo Municipal de Saúde; 10.301.0014.1019 AQUISIÇÃO DE VEICULO PATENDIMENTO A SAÚDE DO MUNICIPIO; 15001002 Recursos não Vinculados de Impostos – Saúde; 16010000 Transferências Fundo de Fundo de Recursos do SUS provenientes do Governo Federal – Bloco de Estruturação da Rede de Serviços Públicos de Saúde; 16320000 Transferências do Estado referentes a Convênios e Instrumentos Congêneres vinculados à Saúde; 4490.52.99 EQUIPAMENTOS E MATERIAL PERMANENTE. VIGÊNCIA: até o final do exercício financeiro de 2025. PARTES CONTRATANTES: Prefeitura Municipal de Baia da Traição e: CT Nº 00226/2025 - 25.11.25 - FIORI VEICULO S.A - R\$ 450.000,00.

PREFEITURA MUNICIPAL DE BAIJA DA TRAIÇÃO
RATIFICAÇÃO
ADESAO REGISTRO DE PREÇOS Nº AD00011/2025
Nos termos dos elementos constantes da respectiva Exposição de Motivos que instrui o processo e observado o parecer da Assessoria Jurídica, referente a Adesão Registro de Preços nº AD00011/2025, que objetiva: CONTRATAÇÃO DE EMPRESA DO RAMO PERTINENTE PARA AQUISIÇÃO DE MATERIAIS PEDAGÓGICOS (COGNIPLAY) DESTINADOS À REDE MUNICIPAL DE ENSINO DO MUNICIPIO DE BAIJA DA TRAIÇÃO/PB; RATIFICO o correspondente procedimento em favor de: GEMINI SOLUCOES PEDAGOGICAS LTDA - R\$ 931.500,00.

Baia da Traição - PB, 27 de Novembro de 2025
ELIZABETE DE OLIVEIRA
Prefeita

PREFEITURA MUNICIPAL DE BAIJA DA TRAIÇÃO
GESTOR E FISCAL DO CONTRATO
ADESAO REGISTRO DE PREÇOS Nº AD00011/2025
Nos termos da norma vigente e observado o disposto no respectivo processo, que objetiva: CONTRATAÇÃO DE EMPRESA DO RAMO PERTINENTE PARA AQUISIÇÃO DE MATERIAIS PEDAGÓGICOS (COGNIPLAY) DESTINADOS À REDE MUNICIPAL DE ENSINO DO MUNICIPIO DE BAIJA DA TRAIÇÃO/PB; DESIGNO os servidores Eudicles Sérgio Costa de Lima, Secretário de Educação, como Gestor; e Cícero Madeiro da Costa, Assessor Técnico Pedagógico, para Fiscal, do contrato decorrente da Adesão Registro de Preços nº AD00011/2025, especialmente para acompanhar e fiscalizar a execução do referido contrato, respectivamente.

Baia da Traição - PB, 27 de Novembro de 2025
ELIZABETE DE OLIVEIRA
Prefeita

PREFEITURA MUNICIPAL DE BAIJA DA TRAIÇÃO
EXTRATO DE CONTRATO
OBJETO: CONTRATAÇÃO DE EMPRESA DO RAMO PERTINENTE PARA AQUISIÇÃO DE MATERIAIS PEDAGÓGICOS (COGNIPLAY) DESTINADOS À REDE MUNICIPAL DE ENSINO DO MUNICIPIO DE BAIJA DA TRAIÇÃO/PB. FUNDAMENTO LEGAL: Adesão Registro de Preços nº AD00011/2025 - Ata de Registro de Preços nº 00096/2025, decorrente do processo licitatório modalidade Pregão Eletrônico nº 00044/2025, realizado pela FUNDO MUNICIPAL DE EDUCAÇÃO DO MUNICIPIO DE BUIQUEPE. DOTAÇÃO: Recursos não Vinculados de Impostos: 02.050 Secretaria Municipal de Educação; 12.361.0018.2009 MANUTENÇÃO DAS ATIVIDADES DE ENSINO FUNDAMENTAL – MDE:15001001 Recursos não Vinculados de Impostos – MDE: 12.361.0018.2011 MANUTENÇÃO DAS ATIVIDADES DO ENSINO BÁSICO – FUNDEB 30%; 15401030 Transferências do FUNDEB – Impostos e Transferências de Impostos – 30%; 15411030 Transferências do FUNDEB – Complementação da União – VAAF – 30%; 15421030 Transferências do FUNDEB – Complementação da União – VAAF – 30%; 12.361.0018.2012 MANUT. DE ATIVIDADES DO ENSINO – RECURSOS QSE: 15500000 Transferência do Salário– Educação: 12.365.0005.2016 MANUTENÇÃO DAS ATIVIDADES DO ENSINO INFANTIL; 12.361.0018.2058 MANUTENÇÃO DAS AÇÕES DE FOMENTO A ESCOLA EM TEMPO INTEGRAL; 3390.39.09 OUTROS SERVIÇOS DE TERCEIROS – PESSOA JURÍDICA: 3390.30.99 MATERIAL DE CONSUMO. VIGÊNCIA: até 27/11/2026. PARTES CONTRATANTES: Prefeitura Municipal de Baia da Traição e: CT Nº 00227/2025 - 27.11.25 - GEMINI SOLUCOES PEDAGOGICAS LTDA - R\$ 931.500,00.

PREFEITURA MUNICIPAL DE BARRA DE SANTANA
EXTRATO DE 2º CONTRATO – 10002/2025
OBJETO: SISTEMA DE REGISTRO DE PREÇOS PARA A EVENTUAL AQUISIÇÃO DE VEÍCULO AUTOMOTOR ZERO KM, TIPO HATCH, VENDIDO POR UMA CONCESSIONÁRIA AUTORIZADA PELO FABRICANTE OU PELO PRÓPRIO FABRICANTE, PARA ATENDER AS DEMANDAS DO MUNICIPIO DE BARRA DE SANTANA – PB. FUNDAMENTO LEGAL: Pregão Eletrônico nº 00042/2025. DOTAÇÃO: Recursos não Vinculados de Impostos:02.040 SECRETARIA MUNICIPAL DE EDUCAÇÃO 12.361.1002.1004 AQUISIÇÃO DE TRANSPORTE ESCOLAR 12.361.1002.1005 CONSTRUÇÃO/AMPLIAÇÃO/REFORMA E AQUISIÇÃO DE EQUIPAMENTOS PARA CRECHE 12.365.1002.2008 MANUTENÇÃO DA EDUCAÇÃO INFANTIL CRECHE – MDE 12.361.1002.2013 MANUTENÇÃO DA SECRETARIA DE EDUCAÇÃO 12.368.1002.216 MANUTENÇÃO DO DESENVOLVIMENTO DO ENSINO – MDE 12.368.1002.218 MANUTENÇÃO DO SALÁRIO EDUCAÇÃO – QSE 12.368.1002.2028 MANUTENÇÃO DE OUTROS PROGRAMAS DO FNDE. 02.050 SECRETARIA MUNICIPAL DE SAÚDE 10.302.1001.1008 AQUISIÇÃO DE VEICULO E/OU AMBULÂNCIAS 02.060 FUNDO MUNICIPAL DE SAÚDE 10.301.1001.1011 BLOCO DE ESTRUTURAÇÃO DA REDE DE SERVIÇOS PÚBLICOS DE SAÚDE DA ATENÇÃO PRIMÁRIA 10.302.1001.1012 BLOCO DE ESTRUTURAÇÃO DA REDE DE SERVIÇOS PÚBLICOS DE SAÚDE DA ATENÇÃO ESPECIALIZADA MAC 10.305.1001.1013 BLOCO DE ESTRUTURAÇÃO DA REDE DE SERVIÇOS PÚBLICOS DE SAÚDE DA VIGILÂNCIA EM SAÚDE 02.090 SECRETARIA DE DESENVOLVIMENTO SOCIAL E HUMANO 08.244.1003.2044 MANUTENÇÃO DAS ATIVIDADES DA SECRETARIA DE DESENVOLVIMENTO SOCIAL E HUMANO 02.100 FUNDO MUNICIPAL DE ASSISTÊNCIA SOCIAL 08.122.1003.2050 GESTÃO ADMINISTRATIVA DO FMAS ELEMENTO DE DESPESA: 44.90.52 – EQUIPAMENTOS E MATERIAL PERMANENTE. VIGÊNCIA: até 19/11/2026. PARTES CONTRATANTES: Prefeitura Municipal de Barra de Santana e: CT Nº 10002/2025 - 19.11.25 - COPAUTO COMERCIO PATOENSE DE AUTOMOTORES LTDA - R\$ 88.500,00.

PREFEITURA MUNICIPAL DE BELÉM
AVISO DE PRETENSA CONTRATAÇÃO DIRETA
DISPENSA DE LICITAÇÃO Nº DV00041/2025

A Prefeitura Municipal de Belém manifesta o interesse em obter propostas adicionais de eventuais interessados na contratação direta, com base no Art. 75, inciso II, da Lei 14.133/21, restrita à participação de Microempresas, Empresas de Pequeno Porte e Equiparados, que objetiva: CONTRATAÇÃO DE EMPRESA ESPECIALIZADA NA PRESTAÇÃO DE SERVIÇOS PARA A IMPLANTAÇÃO DE SISTEMA DE SINALIZAÇÃO SEMAFÓRICA NO MUNICIPIO DE BELÉM–PB, ABRANGENDO O FORNECIMENTO, INSTALAÇÃO (COM CAMINHÃO MUNKY), CONFIGURAÇÃO E MANUTENÇÃO CORRETIVA MEDIANTE CHAMADA TÉCNICA DE CONTROLADOR ELETRÔNICO DE TRÁFEGO COM CAPACIDADE PARA QUATRO FASES E CONFIGURAÇÃO VIA INTERFACE FÍSICA EMBUTIDA. O interessado poderá obter o respectivo Termo de Referência com a especificação do objeto pretendido junto ao Setor de Contratação, sediado na Rua Flávio Ribeiro, 74 - Centro - Belém - PB, ou acessando: www.belem.pb.gov.br. O referido órgão de contratação estará recebendo as propostas até o dia 03 de Dezembro de 2025 até às 13:00 horas, e que poderão ser encaminhadas também pelo e-mail: licitacaobelem2024@gmail.com. Recursos: previstos no orçamento vigente. Fundamento legal: Lei Federal nº 14.133/21; Lei Complementar nº 123/06; e legislação pertinente, consideradas as alterações posteriores das referidas normas. Informações: no horário das 07:00 as 13:00 horas dos dias úteis, no endereço supracitado.

Belém - PB, 27 de Novembro de 2025
JOSIVAN BATISTA DA SILVA
Agente de Contratação

PREFEITURA MUNICIPAL DE BELÉM
AVISO DE LICITAÇÃO
CONCORRÊNCIA ELETRÔNICA Nº 00007/2025
Torna público que fará realizar através do Agente de Contratação e Equipe de Apoio, sediada na Rua Flávio Ribeiro, 74 - Centro - Belém - PB, por meio do site www.portaldecompraspublicas.com.br, licitação modalidade Concorrência Eletrônica, do tipo menor preço, para: Contratação de empresa especializada para a Construção de Creche Pré-Escola Formozina Maria da Conceição – Distrito de Nova Nova – Belém/PB. Abertura da sessão pública: 08:00 horas do dia 16 de Dezembro de 2025. Início da fase de lances: 08:01 horas do dia 16 de Dezembro de 2025. Referência: horário de Brasília - DF. Recursos: previstos no orçamento vigente. Fundamento legal: Lei Federal nº 14.133/21; Lei Complementar nº 123/06; Instrução Normativa nº 73 SEGES/ME/22; e legislação pertinente, consideradas as alterações posteriores das referidas normas. Informações: das 07:00 as 11:00 horas dos dias úteis, no endereço supracitado. E-mail: licitacaobelem2024@gmail.com. Edital: www.belem.pb.gov.br; www.tce.pb.gov.br; www.portaldecompraspublicas.com.br; www.gov.br/pncp.

Belém - PB, 27 de Novembro de 2025
JOSIVAN BATISTA DA SILVA
Agente de Contratação

PREFEITURA MUNICIPAL DE BELÉM
AVISO DE LICITAÇÃO
CONCORRÊNCIA ELETRÔNICA Nº 00008/2025
Torna público que fará realizar através do Agente de Contratação e Equipe de Apoio, sediada na Rua Flávio Ribeiro, 74 - Centro - Belém - PB, por meio do site www.portaldecompraspublicas.com.br, licitação modalidade Concorrência Eletrônica, do tipo menor preço, para: Contratação de empresa do ramo da Construção Civil, especializada em engenharia para execução de serviços de recuperação e manutenção predial em diversas unidades escolares do Município de Belém/ PB. Abertura da sessão pública: 08:00 horas do dia 18 de Dezembro de 2025. Início da fase de lances: 08:01 horas do dia 18 de Dezembro de 2025. Referência: horário de Brasília - DF. Recursos: previstos no orçamento vigente. Fundamento legal: Lei Federal nº 14.133/21; Lei Complementar nº 123/06; Instrução Normativa nº 73 SEGES/ME/22; e legislação pertinente, consideradas as alterações posteriores das referidas normas. Informações: das 07:00 as 11:00 horas dos dias úteis, no endereço supracitado. E-mail: licitacaobelem2024@gmail.com. Edital: www.belem.pb.gov.br; www.tce.pb.gov.br; www.portaldecompraspublicas.com.br; www.gov.br/pncp.

Belém - PB, 27 de Novembro de 2025
JOSIVAN BATISTA DA SILVA
Agente de Contratação

PREFEITURA MUNICIPAL DE BOA VENTURA
AVISO DE LICITAÇÕES
CONCORRÊNCIA ELETRÔNICA Nº. 003/2025. OBJETO: CONTRATAÇÃO DE EMPRESA ESPECIALIZADA EM ENGENHARIA PARA A EXECUÇÃO DA OBRA DE CONSTRUÇÃO DE GINÁSIO DE ESPORTES, LOCALIZADO NA RUA EMÍLIA LEITE, NO MUNICÍPIO DE BOA VENTURA, ESTADO DA PARAÍBA, ATRAVÉS DO CONVÊNIO Nº 0013/2024 COM O GOVERNO DO ESTADO. ENDEREÇO ELETRÔNICO ONDE SERÁ REALIZADO O PREGÃO: WWW.PORTALDECOMPRASPUBLICAS.COM.BR. RECEBIMENTO DAS PROPOSTAS: A PARTIR DO DIA 28/11/2025, ÀS 14H00MIN. ENCERRAMENTO DO RECEBIMENTO DAS PROPOSTAS: 09/01/2026, ÀS 08H59MIN; ABERTURA DAS PROPOSTAS: 09/01/2026 ÀS 09H00MIN; INÍCIO DA SESSÃO DE DISPUTA DE PREÇOS: 09/01/2026 ÀS 09H10MIN. O EDITAL E SEUS ANEXOS PODERÃO SER OBTIDOS NOS SEQUINTE ENDEREÇOS: WWW.PORTALDECOMPRASPUBLICAS.COM. BR E HTTP://CONCEICAO.PB.GOV.BR/ACESSO-A-INFORMACAO/LICITACOES.

BOA VENTURA/PB, 26 DE NOVEMBRO DE 2025.
JOSE ANACLEON PINTO OLIVEIRA
Secretário de Infraestrutura

PREFEITURA MUNICIPAL DE BOA VENTURA
COMISSÃO PERMANENTE DE LICITAÇÃO
EXTRATO DE 3º TERMO ADITIVO AO CONTRATO Nº 0024/2023
INSTRUMENTO: 3º TERMO ADITIVO AO CONTRATO Nº 0024/2023– PMBV
OBJETO: CONTRATAÇÃO DE EMPRESA ESPECIALIZADA PARA REALIZAÇÃO DE PAVIMENTAÇÃO EM DIVERSAS RUAS DO MUNICIPIO DE BOA VENTURA/PB-CONTRATOS DE REPASSE Nº 924643/2021/MDR/CAIXA.
PROCEDIMENTO LICITATÓRIO: TOMADA DE PREÇOS Nº 001/2023 – PMBV
DOTAÇÃO: Recursos orçamentários provenientes do Governo Federal através dos contratos de repasse nº 918231/2021/MDR/CAIXA
02.080 SECRETARIA DE INFRAESTRUTURA E URBANISMO 15.451.1010.1007 Implantação de infraestrutura urbana 4490.51.99 Obras e Instalações
CONTRATANTE: MUNICIPIO DE BOA VENTURA-PB. CNPJ: 08.940.702/0001-67
CONTRATADO: DEL ENGENHARIA LTDA, inscrita no CNPJ nº 17.415.942/0001-33
VALOR DO CONTRATO: CLÁUSULA SEGUNDA – DO VALOR DO CONTRATO
Fica alterada a CLÁUSULA QUINTA, que trata do o valor global atual da obra importa em R\$ 382.862,39 (Trezentos e Oitenta e Dois Mil e Oitocentos e Sessenta e Dois Reais e Trinta e Nove Centavos).
Realizadas as alterações necessárias na planilha, conforme descrito no item anterior, chegou-se a um aditivo de valor importante em R\$ 42.326,16 (Quarenta e Dois Mil Trezentos e Vinte e Seis Reais e Dezesesseis Centavos), passando assim a obra para o valor global de R\$ 425.188,55 (Quatrocentos e Vinte e Cinco Mil e Cento e Oitenta e Oito Reais e Cinquenta e Cinco centavos), representando um percentual de 11,05%.
DATA DA ASSINATURA: 12 de novembro de 2025.

PREFEITURA MUNICIPAL DE BOA VENTURA
COMISSÃO PERMANENTE DE LICITAÇÃO
EXTRATO DE 6º TERMO ADITIVO AO CONTRATO Nº 0069/2022
INSTRUMENTO: 6º TERMO ADITIVO AO CONTRATO Nº 0069/2022– PMBV
OBJETO: CONTRATAÇÃO DE EMPRESA ESPECIALIZADA PARA AMPLIAÇÃO E REFORMA DA ESCOLA EMÍLIA DINIZ ALVARENGA-BOA VENTURA/PB
PROCEDIMENTO LICITATÓRIO: TOMADA DE PREÇOS Nº 001/2022 – PMBV
DOTAÇÃO: Recursos orçamentários provenientes do Governo Federal através dos contratos de repasse nº 918231/2021/MDR/CAIXA
02.080 SECRETARIA DE INFRAESTRUTURA E URBANISMO 15.451.1010.1007 Implantação de infraestrutura urbana 4490.51.99 Obras e Instalações
CONTRATANTE: MUNICIPIO DE BOA VENTURA-PB. CNPJ: 08.940.702/0001-67
CONTRATADO: DEL ENGENHARIA LTDA, inscrita no CNPJ nº 17.415.942/0001-33
VALOR DO CONTRATO: CLÁUSULA SEGUNDA – DO VALOR DO CONTRATO
Fica alterada a CLÁUSULA QUINTA, que trata do o valor global atual da obra importa em R\$ 1.567.052,58 (Um Milhão, Quinhentos e Sessenta e Sete Mil e Cinquenta e Dois Reais e Cinquenta e Oito Centavos).
Realizadas as alterações necessárias na planilha, conforme descrito no item anterior, chegou-se a um aditivo de valor importando em R\$ 82.889,99 (Oitenta e Dois Mil, Oitocentos e Oitenta e Nove Reais e Noventa e Nove Centavos), passando assim a obra para o valor global de R\$ 1.649.942,57 (Um Milhão, Seiscentos e Quarenta e Nove Mil, Noventa e Quarenta e Dois e Cinquenta e Sete Centavos), representando um percentual de 5,29%.
DATA DA ASSINATURA: 17 de novembro de 2025.

PREFEITURA MUNICIPAL DE CARAUBAS
EXTRATO DE CONTRATO
OBJETO: CONTRATAÇÃO DE EMPRESA ESPECIALIZADA E DO RAMO, PARA CONSTRUÇÃO DE UMA CRECHE COM CAPACIDADE PARA 100 ALUNOS, COM BASE NO PROGRAMA PRIMEIRA INFÂNCIA, CONFORME TERMO DE CONVÊNIO Nº 0017/2025, QUE ENTRE SI CELEBRAM A SECRETARIA DE ESTADO DA EDUCAÇÃO E A PREFEITURA DE CARAUBAS, EM CONFORMIDADE COM O DECRETO ESTADUAL Nº 33.884/2013, ALEI FEDERAL Nº 14.133/2021 E SUAS ALTERAÇÕES POSTERIORES. FUNDAMENTO LEGAL: Concorrência Eletrônica nº 00006/2025. DOTAÇÃO: Recursos oriundos do TERMO DE CONVÊNIO Nº 0017/2025, QUE ENTRE SI CELEBRAM A SECRETARIA DE ESTADO DA EDUCAÇÃO E A PREFEITURA DE CARAUBAS, EM CONFORMIDADE COM O DECRETO ESTADUAL Nº 33.884/2013, ALEI FEDERAL Nº 14.133/2021 E SUAS ALTERAÇÕES POSTERIORES: 20500 – SECRETARIA DE EDUCAÇÃO 12.365.0013.1018 – CONST/AMPL/RECUPERAR A CRECHE MUNICIPAL 44.90.51– Obras e Instalações □ 123/06, 571. VIGÊNCIA: até 25/11/2026. PARTES CONTRATANTES: Prefeitura Municipal de Caraubas e: CT Nº 20601/2025 - 27.11.25 - TORRES CONSTRUÇOES LTDA - R\$ 1.439.657,64.

PREFEITURA MUNICIPAL DE DUAS ESTRADAS
AVISO DE LICITAÇÃO
CONCORRÊNCIA ELETRÔNICA Nº 00003/2025
Torna público que fará realizar através do Agente de Contratação e Equipe de Apoio, sediada na Rua do Comercio, 23 - Centro - Duas Estradas - PB, por meio do site https://bnc.org.br/sistema/, licitação modalidade Concorrência Eletrônica, do tipo menor preço, para: CONTRATAÇÃO DE EMPRESA DO RAMO DE CONSTRUÇÃO PARA CONCLUSÃO DA OBRA DE CONSTRUÇÃO DE UNIDADE ESCOLAR, MODELO ESCOLA 6 SALAS – PADRÃO FNDE, NO MUNICIPIO DE DUAS ESTRADAS/PB (DI SIMCE: 1010865). Abertura da sessão pública: 10:00 horas do dia 15 de Dezembro de 2025. Início da fase de lances: para ocorrer nessa mesma sessão pública. Referência: horário de Brasília - DF. Recursos: previstos no orçamento vigente. Fundamento legal: Lei Federal nº 14.133/21; Lei Complementar nº 123/06; Decreto Municipal nº 76/23; Instrução Normativa nº 73 SEGES/ME/22; e legislação pertinente, consideradas as alterações posteriores das referidas normas. Informações: das 08:00 as 12:00 horas dos dias úteis, no endereço supracitado. Telefone: (083) OUVIEDORIA NO SITE. E-mail: no site da prefeitura, dar preferência ao site BNC. Edital: http://duasestradas.pb.gov.br/; www.tce.pb.gov.br; https://bnc.org.br/sistema/; www.gov.br/pncp.

Duas Estradas - PB, 27 de Novembro de 2025
EMERSON LUIZ TRAJANO DE SOUZA
Agente de Contratação

PREFEITURA MUNICIPAL DE ESPERANÇA<

